

Vivre

en Bièvre Est

- APPRIEU
- BEACROISSANT
- BÉVENAIS
- BIZONNES
- BURCIN
- CHABONS
- COLOMBE
- EYDOCHE
- FLACHÈRES
- IZEAUX
- LE GRAND-LEMPES
- OYEU
- RENAGE
- SAINT-DIDIER-DE-BIZONNES

Bièvre Est, une nouvelle gouvernance AU SERVICE DU PROJET DE TERRITOIRE



INFOS pratiques

Siège administratif 04 76 06 10 94

Parc d'activités Bièvre Dauphine
1352 rue Augustin Blanchet
38690 Colombe

contact@cc-bievre-est.fr

Lundi de 9h à 12h et de 14h à 18h30, mardi
et jeudi de 9h à 12h et de 14h à 17h,
mercredi et vendredi de 9h à 12h

• Assainissement non collectif

spanc@cc-bievre-est.fr

• Développement économique

economie@cc-bievre-est.fr

• Collecte, traitement des ordures ménagères

service.technique@cc-bievre-est.fr

PETITE ENFANCE

Les Lucioles 04 76 31 58 67

Rue du 19 mars 1962, 38140 Renage

Du lundi au vendredi de 7h30 à 18h

leslucioles@cc-bievre-est.fr

Pirouette 04 76 06 98 99

20 rue Joliot Curie, 38690 Le Grand-Lemps

Lundi, mardi, jeudi, vendredi de 7h30 à 18h

pirouette@cc-bievre-est.fr

Bidibulles 04 76 06 99 00

131 chemin neuf, 38690 Colombe

Du lundi au vendredi de 7h30 à 18h

bidibulles@cc-bievre-est.fr

RELAIS PETITE ENFANCE (RAM)

Permanences 04 76 06 96 96

téléphoniques, secrétariat

Prise de rdv, inscriptions, prise des
disponibilités des assistants maternels

Lundi de 13h30 à 16h, mercredi de 13h30 à
16h et jeudi de 9h à 12h30

Animateurs 04 76 06 96 98

responsables du Relais

Renseignements administratifs

et pédagogiques

Mardi de 13h30 à 17h30, mercredi de 10h30
à 12h, vendredi de 13h30 à 16h30

ram@cc-bievre-est.fr

ENFANCE, JEUNESSE, FAMILLE

Centre socioculturel 04 76 91 11 25

intercommunal Ambroise Croizat

750 rue de la République, 38140 Renage

Lundi et mercredi de 9h à 12h et de 14h à 17h,
mardi et jeudi de 9h à 12h et de 16h à 18h

ambroisecroizat@cc-bievre-est.fr

Centre socioculturel 04 76 31 58 64

intercommunal Lucie Aubrac

20 rue Joliot Curie

38690 Le Grand-Lemps

Mardi et jeudi de 8h30 à 12h et de 14h à

18h, mercredi de 9h à 12h et de 14h à 17h,

vendredi de 8h30 à 12h et de 14h à 16h30

lucieaubrac@cc-bievre-est.fr

Espace de Vie Sociale 04 76 31 58 64

Route de la mairie

38690 Saint-Didier-de-Bizonnes

evs@cc-bievre-est.fr

DEVELOPPEMENT CULTUREL

Médiathèque 04 76 31 58 60

intercommunale La Fée Verte

7, rue Joliot Curie

38690 Le Grand-Lemps

Mardi de 9h30 à 12h, mercredi de 9h30 à 12h

et de 14h à 19h, vendredi de 9h30 à 12h

et de 16h à 18h, samedi de 9h30 à 12h

et de 14h à 18h.

Ouverture pendant les vacances scolaires

lafeeverte@cc-bievre-est.fr

HABITAT

Aires d'accueil 06 98 59 30 41

des gens du voyage

Contact gestionnaire

Logement locatif public 04 76 06 10 94

clh@cc-bievre-est.fr

ENVIRONNEMENT

Déchèteries 04 76 06 10 94

Horaire d'hiver :

• Apprieu

Parc d'activités Bièvre Dauphine

Lundi et mercredi 9h-12h

mardi et vendredi 14h-17h

samedi 9h-12h 14h-17h

• Beaucroissant - Chemin des Blaches

Lundi, mercredi et vendredi 14h-17h

samedi 9h-12h 14h-17h

• Châbons - Route du Liers

Lundi et mercredi 14h-17h

mardi et vendredi 9h-12h

samedi 9h-12h 14h-17h

EAU ET ASSAINISSEMENT

Régie des Eaux de Bièvre Est 04 76 31 58 66

Parc d'activités Bièvre Dauphine

1352 rue Augustin Blanchet

38690 Colombe

regiedeseaux@cc-bievre-est.fr

Accueil téléphonique du lundi au vendredi de

8h30 à 12h et de 13h30 à 16h30. Accueil des

usagers (choix 1), demande technique (choix

2), facturation (choix 3). En dehors de ces

horaires, le service d'astreinte est joignable au

06 43 20 55 84 pour toute urgence technique

(fuite, débordement). Accueil physique au siège

de la communauté de communes suivant les

horaires d'ouverture

Assainissement non collectif 04 76 31 58 66

(choix 4)

spanc@cc-bievre-est.fr

PERMANENCES

Avocat 04 76 06 10 94

Permanence de l'avocat conseil, Maître

Julia Michel, un samedi par mois en mairie

du Grand-Lemps ou de Renage.

Consultation gratuite sur rendez-vous.

Urbanisme 04 76 06 10 94

Vous souhaitez construire ou faire des

travaux ? Marc Vauquois, architecte

conseil, vous accueille deux vendredis

matin et un vendredi après-midi par mois.

Il vous conseille pour insérer au mieux

votre bâtiment dans son environnement.

Consultation gratuite sur rendez-vous.

Logement 04 76 12 11 17/04 76 12 11 27

Vous souhaitez réhabiliter votre

logement ? SOLIHA vous informe par

téléphone ou lors de ses permanences.

Siège administratif 04 76 06 10 94

Consultation gratuite sans rendez-vous 1^{er}

lundi de chaque mois de 17h à 18h,

3^e mercredi du mois de 11h à 12h.

Info Energie 04 76 23 53 50

Comment isoler mon logement ? Quel

est le mode de chauffage le plus adapté ?

Comment financer mon projet ?

Permanence gratuite sur rendez-vous à

Colombe, 6 permanences par an.

Suivez-nous :





Actu 4-5

RETOUR SUR L'ACTUALITÉ DE BIÈVRE EST
en quelques mots

Environnement 6-7

EAU ET ASSAINISSEMENT
Des travaux de rénovation du réseau
GESTION DES DÉCHETS
Recycler, c'est bien !
Ecocup reprend du service

Développement éco 8-9

STATION MULTI-ÉNERGIES
Comment accompagner les entreprises
dans la mobilité verte ?
MOBILITÉS
Se rendre à son travail en covoiturage,
c'est désormais possible !
TOURISME
Randonneurs, randonneuses...
partagez vos coups de cœur !

Dossier 1 10-12

NOUVELLE GOUVERNANCE POUR BIÈVRE EST
Découvrez qui ils sont et quelles fonctions ils
occuperont pour les 6 prochaines années à Bièvre Est !

Dossier 2 13-15

LES ACTEURS ÉCO FACE À LA CRISE SANITAIRE
Résultats de l'enquête menée auprès des acteurs
économiques durant la crise du Covid-19

Développement culturel 16-17

EN CE MOMENT À LA FÉE VERTE...
Un été à la Fée Verte : vers un retour à la normale ?
Prendre le soin de rire : Une exposition estivale des
photos de Christian Borne, à La Fée Verte
Le PALaBr de l'été : gare aux monstres,
sorciers et autres loups !
Un automne sous le signe des robots
et de l'Intelligence artificielle

Développement social 18-21

PETITE ENFANCE
Les Lucioles, Bidibulles, Pirouette, Relais Petite
enfance et LAEP
ENFANCE, JEUNESSE, FAMILLE
Espace de Vie Sociale, Ambroise Croizat et Lucie
Aubrac

Agenda interco 22-23

Retrouvez les temps forts du trimestre à venir

EDITO

Autonomie, indépendance
et constructivité



Le début de l'été a marqué la fin administrative de la crise sanitaire. Pour autant l'été révèle que rien n'est terminé et qu'il appartient à chacun d'entre-nous de rester vigilant en respectant les gestes barrières. L'habitude, la répétition des consignes, le sentiment de ne pas être vraiment concerné, les attitudes incompréhensibles véhiculées par les médias, les contre exemples ne doivent pas nous donner le prétexte de relâcher les postures contraignantes seules garantes de notre santé.

Le début de l'été a également été le temps du deuxième tour des élections municipales et de la possibilité de réunir le conseil communautaire pour élire son Président et son Bureau.

Le Conseil communautaire du 8 juillet m'a reconduit à la Présidence de Bièvre Est avec 3 axes de direction : AUTONOMIE, INDÉPENDANCE et CONSTRUCTIVITÉ. Bièvre Est, territoire d'interconnexion entre le bassin grenoblois et le Nord Isère, possède tous les atouts pour assurer son développement mais aussi être force de propositions et partenaires des Établissements Publics voisins, sans complexe. De nombreux projets attestent de cette volonté commune des acteurs de promouvoir ensemble ce grand territoire des Bièvres et de la CAPV inclus dans le SCOT grenoblois.

Ce nouveau mandat me donne l'occasion d'insuffler une nouvelle gouvernance pour répondre aux exigences de nos orientations et de nos projets notamment à travers le projet de territoire voté en décembre dernier. L'exécutif est composé de 7 vices-présidents et 5 conseillers délégués + 1 membre du Bureau sans délégation qui s'investiront autour de 5 commissions thématiques. L'objectif est moins de réunions, plus d'action et surtout la volonté de faire des élus municipaux, membres de ces commissions, de réels acteurs, relais entre leur commune et l'intercommunalité, en développant une vision plus globale et transversale des projets menés.

La rentrée sera notamment marquée par la présentation du projet de territoire qui pourrait faire l'objet d'ajustement en fonction de la crise sanitaire sans précédent que nous venons de connaître.

Cette crise sanitaire nous a d'ailleurs obligé d'annuler la prochaine édition du Ticket culture ; les délais réduits et les incertitudes liées à l'organisation ne nous permettant pas d'entrevoir une édition 2020 à la hauteur de nos espérances. Ce ne sera que partie remise pour les 25 ans du Ticket culture en 2021.

Vous souhaitant à toutes et à tous une excellente rentrée.

Roger Valtat

Président de la communauté de communes de Bièvre Est

Vivre en Bièvre Est • Septembre 2020

Trimestriel d'informations de la communauté de communes de Bièvre Est,
Parc d'activités Bièvre Dauphine - 1352 rue Augustin Blanchet - 38690 Colombe
Tél. 04 76 06 10 94 - Fax : 04 76 06 40 98 - Courriel : contact@cc-bievre-est.fr
Directeur de la publication : Roger Valtat - Rédaction : services de Bièvre Est, communes
Photos : services de Bièvre Est, communes, Thierry Lemaître, Adobe Stock
Réalisation : Thierry Lemaître, Le Grand-Lemps
Tiré à 10 000 exemplaires sur papier 100% recyclé avec encres végétales
par l'imprimerie Notre Dame, Montbonnot - Dépôt légal à parution





Élection de Cyrille Madinier, Président de l'Association des Maires Ruraux de l'Isère

Le 1^{er} juillet à Colombe s'est déroulée l'assemblée générale extraordinaire de l'Association des maires ruraux de l'Isère, avec l'objectif de désigner un nouveau Président après les élections municipales. C'est Cyrille Madinier, Maire de Flachères, qui a été élu et qui compte bien perpétuer la devise de l'association : "Des maires au service des maires".

le ticket culture

Annulation du Ticket culture 2020

Habituellement, le journal d'information de la rentrée est synonyme d'annonce du programme du Ticket culture. Ce ne sera pas le cas cette année : face à la crise sanitaire actuelle, la décision a été prise d'annuler cette édition, avec regrets.

Après des mois d'attente et l'envie d'y croire jusqu'au bout, le choix de la raison l'a emporté. Tout comme le festival Renc'arts de Rue qui devait se dérouler fin juin, la 25^e édition du Ticket Culture n'aura pas lieu, une première depuis sa création !

TRAVAUX

Dernière ligne droite pour le Pôle Petite enfance à Apprieu



La saison 2020-2021 devrait nous permettre d'entrevoir la fin des travaux du Pôle Petite enfance.

Avec une livraison du bâtiment réajustée au premier trimestre 2021, les équipes du Relais Petite enfance et de l'EAJE Bidibulles devraient déménager en mars afin d'accueillir du public dès avril dans ce tout nouvel équipement.

N'hésitez pas à prendre contact avec le service Petite enfance pour en savoir plus.

Contact : Bièvre Est au 04 76 06 10 94

AIDE AU LOGEMENT

Reprise des permanences SOLiHA

Vous êtes propriétaire occupant, bailleur ou investisseur et vous envisagez de réaliser des travaux : isolation, mise aux normes de confort et d'électricité... La communauté de communes de Bièvre Est finance des permanences pour vous aider.

Les permanences de SOLiHA reprendront dès le lundi 7 septembre 2020, au siège de la communauté de communes, à Colombe :

- le 1^{er} lundi de chaque mois de 17h à 18h
- le 3^e mercredi de chaque mois de 11h à 12h.

En raison du contexte sanitaire, il est obligatoire de prendre rendez-vous avant de vous rendre à l'une de ces permanences.

Contact : 06 81 22 72 81

SOLiHA
SOLIDAIRES POUR L'HABITAT

IsèreADOM, des solutions pour bien vivre à domicile

Récompensé à plusieurs reprises (Prix Territoria d'Or du Sénat en 2018, et Trophée Silver Eco en 2019), le dispositif IsèreADOM du département de l'Isère, lancé en novembre 2017, vise à répondre à l'attente de 9 français sur 10 : celle de vieillir le plus longtemps possible à domicile.

Pour répondre à cet objectif, des services gratuits ont été mis en place : un site web www.isereadom.fr, et un numéro vert : 0 800 38 00 38 pour informer et orienter les isérois vers des solutions participant au bien-vivre à domicile : aides à la vie quotidienne, aménagement du logement, accompagnement administratif et financier, activités santé bien-être, solutions de répit de l'aidant... Plus de 1 200 offres de services sont référencées.

A l'occasion de la crise sanitaire, les initiatives des communes, CCAS ou associations, relatives notamment à la livraison de courses et de médicaments, au portage de repas et au maintien du lien social, ont été répertoriées sur le site.



Par ailleurs, l'accompagnement des personnes bénéficiaires de l'APA (Allocation Personnalisée d'Autonomie) vivant à domicile est renforcé : les intervenants à domicile, les proches aidants et le bénéficiaire partagent au fil des jours les besoins en termes de qualité de vie, de confort, de sécurité, de coordination... Un cahier de liaison numérique sécurisé facilite ce suivi

et permet à chacun d'être vigilant sur les facteurs de fragilité. Ce suivi appelé "sentinelle" permet ainsi d'adapter le plan d'aide ou de soins au bon moment et d'éviter l'aggravation de situations.

Contact : 0 800 38 00 38
isereadom@isere.fr
www.isereadom.fr

L'annuaire IsèreADOM, une vitrine gratuite pour les artisans et commerçants

La population de notre territoire, comme partout en France, verra la part des seniors augmenter fortement dans les décennies à venir. Le soutien à domicile devient un enjeu sociétal. C'est aussi un marché local en croissance, facilement accessible aux petites entreprises qui proposent des solutions adaptées à une clientèle spécifique. Tous les secteurs sont concernés : l'alimentaire, les services à la personne, le bâtiment, l'aménagement du logement, les transports... Pour permettre aux professionnels de se faire connaître auprès des seniors et leurs proches, l'annuaire en ligne IsèreADOM recense les offres de services comportant des interventions à domicile.

Comment appréhender les besoins de la



clientèle seniors ? Quelles sont les spécificités de cette cible ? Où trouver les outils et les réponses ? Afin d'accompagner les professionnels à ajuster leur offre pour mieux investir le marché des seniors, la

communauté de communes de Bièvre Est propose, en partenariat avec le Département de l'Isère, la Chambre des Métiers et de l'Artisanat de l'Isère et l'association TASDA, un temps d'échange sur le sujet, le 8 octobre 2020.



Vous intervenez à domicile ?

Inscrivez-vous directement sur l'annuaire en ligne www.isereadom.fr

Une famille d'accueil sur Izeaux

Suite à son récent agrément par le département de l'Isère, une famille d'Izeaux est prête pour accueillir une personne âgée à son domicile ! N'hésitez pas à vous rapprocher d'Hélène et Marc : 06 62 77 13 89.



DATE À RETENIR !

En tant qu'artisan, vous souhaitez découvrir IsèreADOM, inscrivez-vous au café éco du 8 octobre 2020 au siège de Bièvre Est. Attention : limité à 10 personnes. Inscription obligatoire : economie@cc-bievre-est.fr

EAU ET ASSAINISSEMENT

Eau potable

Le renouvellement des conduites

Lors de la prise de compétence pour l'alimentation en eau potable, les principaux enjeux pour le service mis en évidence étaient la sécurisation de la ressource en eau, la poursuite des procédures de mise en conformité des captages, l'augmentation de la capacité de stockage des réservoirs et l'amélioration des rendements des réseaux.

Dans le cadre de l'enjeu visant à l'amélioration des rendements des réseaux, la Régie des eaux de Bièvre Est poursuit son travail de renouvellement des conduites d'eau potable entamé dès le transfert de compétence en janvier 2018.

L'objectif est d'éviter la perte d'eau via les conduites qui acheminent l'eau à environ 8 500 foyers sur le territoire de Bièvre Est.

En 2019, le rendement global pour l'ensemble de nos réseaux d'eau était de 69%.



Les travaux en cours ou à venir

Apprieu - Route de Lyon

Renouvellement de 12 vannes et antennes, reprise de 35 branchements, réalisation juin-juillet, 150 000 € HT. Ils se font préalablement à la réfection de la voirie de la route départementale par le Conseil Départemental.

Beaucroissant - Le clos des Cèdres

Renouvellement de 170 mètres linéaires de conduite et reprise de 17 branchements – Juillet / Août 2020 - 76 500 € HT.

Le Grand Lemps - Avenue de la Paix

Renouvellement de 490 mètres linéaires de conduite et reprise de 15 branchements - Septembre-Octobre 2020 - 177 000 € HT.



Rappel sur les consignes de tri



Papier, plastique, métal, verre... bon pour la planète, le tri sélectif des déchets ménagers fait désormais partie de nos réflexes quotidiens.

Recycler, c'est bien !

Le saviez-vous ? 27 bouteilles d'eau en plastique peuvent devenir un pull en laine polaire et 670 canettes de soda suffisent pour fabriquer un vélo. Le recyclage des déchets ménagers ne présente que des avantages :

- ▶ Il permet de préserver des ressources devenues rares, comme l'aluminium ou le pétrole, indispensables pour fabriquer du plastique.

- ▶ Il est toujours synonyme d'économies d'énergie. Refondre une canette consomme quatre fois moins que de la produire.

- ▶ Il réduit sensiblement les émissions de gaz à effet de serre. A l'échelle d'un pays, l'économie annuelle dépasse la pollution causée par un million de voitures !

Lors de la collecte des déchets triés et déposés dans le point d'apport volontaire jaune, ces derniers sont acheminés au centre de tri de Penol, puis envoyés au centre de tri de Rilleux La Pape où ils sont séparés et triés mécaniquement.

Toutefois, il est nécessaire d'inclure dans ce processus une phase importante permettant de se rendre compte des divers

déchets triés, il s'agit des caractérisations qui permettent l'optimisation des performances de tri.

Celles-ci consistent à effectuer un prélèvement aléatoire d'échantillons afin de déterminer le pourcentage de plastique, carton, métal... dans ce même échantillon. Pour cela, une balance permettant de peser le prélèvement est nécessaire, ainsi qu'une table de tri ou un support de tri mécanisé favorisant la récupération de toutes les fractions y compris les éléments fins, et enfin des bacs bien identifiés.

Les caractérisations ont lieu environ tous les mois. De ce fait, nous nous sommes ainsi rendus compte que nos échantillons comportaient très peu de pots de yaourts, de compote, desserts etc... idem pour les boîtes de conserve... Or, ces emballages sont recyclables depuis 2012 ! Et depuis peu se sont rajoutés les films alimentaires (plastique des pack d'eau, sachets, sacs...). Pensez-y, cela fera certainement "maigrir" votre bac de déchets ménagers !

- INUTILE de les laver !

- Il est indispensable de ne pas imbriquer vos déchets recyclables, ces derniers seront alors considérés comme des refus de tri...

Le déchet le plus facile à recycler reste celui que l'on ne produit pas. Dès l'achat, limitez le suremballage, privilégiez les ventes en vrac et l'eau du robinet.

Ecocup reprend du service !

Exit les gobelets sitôt utilisés, sitôt jetés. Réutilisables jusqu'à 100 fois, les gobelets Ecocup visent à réduire l'empreinte écologique des rassemblements sportifs et musicaux, avant d'être recyclés.

Durant le confinement, le service Eco-Cup était logiquement suspendu. Désormais, il est à nouveau possible pour votre association de réserver et louer gratuitement ces gobelets, via le site Internet de la communauté de communes.

Retrouvez les modalités sur le site internet www.cc-bievre-est.fr

Comment savoir si un emballage est recyclable, que signifie les différents symboles ?



Les matières potentiellement valorisables sont signalées par le ruban de Moebius (un triangle composé de trois flèches). La même icône contenant un pourcentage signale la proportion de matières recyclées utilisée pour leur fabrication.



Le logo "triman" (une silhouette assortie de trois flèches) indique qu'un emballage est éligible à la collecte et doit donc être trié. Il est devenu obligatoire sur toutes les matières sauf le verre depuis début 2015.



Enfin, le symbole "point vert" (deux flèches entrecroisées dans un cercle) symbolise la responsabilité des entreprises qui financent le dispositif de collecte, de tri et de recyclage des emballages ménagers.

DÉPLACEMENTS

Comment accompagner les entreprises dans la mobilité verte ?

Bièvre Est en partenariat avec Bièvre Isère Communauté et le Pays Voironnais a lancé fin 2019 une étude de potentiel d'usagers d'une station multi-énergies. Plus précisément, la station multi-carburants verts permettant aux véhicules de se recharger en carburants alternatifs : électricité, gaz naturel vert ou encore hydrogène.

Le projet s'inscrit dans les politiques environnementales des trois collectivités sur le volet de la mobilité décarbonée. L'enjeu ici est de permettre aux entreprises de réinventer leur mobilité en achetant des véhicules "verts" en leur donnant la possibilité d'accéder à des bornes de recharge. Car en effet, entre Lyon et Grenoble, entre Chambéry et Valence ou encore entre Chanas et Grenoble, de telles bornes de recharge sont quasi-inexistantes freinant ainsi l'achat de ce type de véhicules. Concernant le choix de l'énergie pour leur flotte de camions ou de véhicules, les entreprises auront des réponses différentes suivant la typologie de véhicules mais encore



l'usage qu'elles en feront : durée du trajet, typologie du trajet, conditions climatiques... il n'y a pas de réponse toute faite !

C'est la raison pour laquelle l'implantation d'une station multi-énergies bio-gnv - électrique - hydrogène sur le territoire pourra répondre à une demande large des entreprises.

Vous pourrez suivre l'avancement de ce

projet dans les pages du Vivre en Bièvre Est dans les prochains mois.

Pour plus d'informations :
economie@cc-bievre-est.fr



MOBILITÉ

Se rendre à son travail en covoiturage, c'est désormais possible !

À partir du mois de septembre, le département de l'Isère et les intercommunalités de la Bièvre vont ouvrir le service de covoiturage Illicov pour leurs habitants travaillant dans l'agglomération grenobloise. Ce service de covoiturage domicile-travail vous permettra de vous rendre dans l'agglomération grenobloise du

lundi au vendredi de 6h30 à 9h et d'en revenir le soir de 16h à 19h30. Vous faites ces trajets régulièrement ? Vous désirez simplifier vos déplacements ou ceux d'un autre habitant ? Vous souhaitez vous déplacer à moindre coût ?

N'hésitez pas et signalez votre trajet sur le site internet (<https://illicov.fr/bievre.html>) afin de permettre le développement du service.

La participation de nombreux habitants depuis plus d'une année a permis de définir l'implantation des premiers arrêts qui seront :

- ▶ au Parking-Relais de Bièvre Dauphine à Rives ;
- ▶ à La Côte-Saint-André ;
- ▶ à Saint-Etienne-de-Saint-Geoirs.

N'hésitez pas à tester ce mode de déplacement simple, gratuit et écologique et bénéficiez d'offres promotionnelles auprès de commerçants Isérois.

Info + : thierry.trombert@isere.fr



TOURISME

Randonneurs, randonneuses... partagez vos coups de cœur

Vous aimez randonner, flâner et observer la nature ? Participez à la mise en valeur du territoire et de ses richesses en nous faisant part de vos coups de cœurs et de vos itinéraires préférés en famille, à deux ou avec des amis.

Envoyez-nous vos photos et vos impressions sur les plus belles balades que vous avez faites sur le territoire de Bièvre Est ! Ainsi, avec votre autorisation, elles pourront être mises en ligne sur le site et le compte Instagram de notre marque territoriale "Tourisme en Bièvre Est". Devenez acteur du développement de notre beau territoire !!

Envoyez vos photos et impressions :
tourisme@cc-bievre-est.fr



© Thierry Lemaitre

TOURISME
en
Bièvre Est



#jesuisBioProduitsLocaux

Consommer
local,

c'est
mon choix !

www.toutpresdechezvous.fr

Bièvre Est
COMMUNAUTÉ DE COMMUNES

Nouvelle gouvernance pour Bièvre Est

Quelle organisation ?

- 1 Président
- 7 Vice-Présidents
- 5 Conseillers Communautaires Délégués
- 1 Conseillère membre du bureau sans délégation
- 42 Conseillers communautaires

Le Bureau Communautaire

				
Roger Valtat Président	Anne-Marie Brun Buisson 1 ^{ère} Vice-présidente <i>Administration générale et optimisation des ressources</i>	Philippe Glandu 2 ^e Vice-président <i>Finances et politiques contractuelles</i>	Dominique Roybon 3 ^e Vice-président <i>Cohésion sociale et animation du territoire</i>	Jérôme Croce 4 ^e Vice-président <i>Attractivité du territoire</i>

				
Philippe Charlety 5 ^e Vice-président <i>Planification du territoire et cycle de l'eau</i>	Géraldine Bardin Rabatel 6 ^e Vice-présidente <i>Urbanisme, PLUi</i>	Cyrille Madinier 7 ^e Vice-président <i>Patrimoine, cadre de vie, environnement</i>	Christine Provoost Conseillère communautaire déléguée <i>Lecture publique et Ticket culture</i>	René Gallifet Conseiller communautaire délégué <i>Agriculture, Forêt</i>

			
Ingrid Sanfilipo Conseillère communautaire déléguée <i>Tourisme</i>	Antoine Reboul Conseiller communautaire délégué <i>Mobilités</i>	Yves Jayet Conseiller communautaire délégué <i>Ordures ménagères</i>	Joëlle Anglereaux Membre du Bureau

Lors des dernières élections municipales, vous avez élu les conseillers municipaux de votre commune. Certains sont également conseillers communautaires. Découvrez qui ils sont et quelles fonctions ils occuperont pour les 6 prochaines années à Bièvre Est !
Bièvre Est, une nouvelle gouvernance au service du projet de territoire

Les autres élus communautaires

APPRIEU

Dominique Pallier (Maire),
Christine Michallet,
Anne Robert, Alexandre Coullomb,
Émilie Silvestre

BEAUCROISSANT

Christiane Carneiro,
Christophe Fayolle

BÉVENAIS

Pierre Caron (Maire)

BIZONNES

Serge Cottaz

CHABONS

Marie-Pierre Barani (Maire),
Michelle Ortuno, Pierre Bozon

COLOMBE

Martine Jacquin (Maire),
Aude Dauphant

IZEAUX

Pascale Gerbert-Gaillard,
Cyril Manguin, Evelyne Rodriguez

LE GRAND-LEMPES

Agnès Bouilly-Félix, André Ugnon,
Pascale Pruvost, Jaques Gacon,
Lydie Monnet

OYEU

Gilles Rullière

RENAGE

Amélie Girerd (Maire), Alain Idelon,
Suzanne Segui, Bruno Coronini,
Nathalie Wilt

Nombre de conseillers communautaires par commune

Il tient compte du nombre de communes membres et de leurs populations.

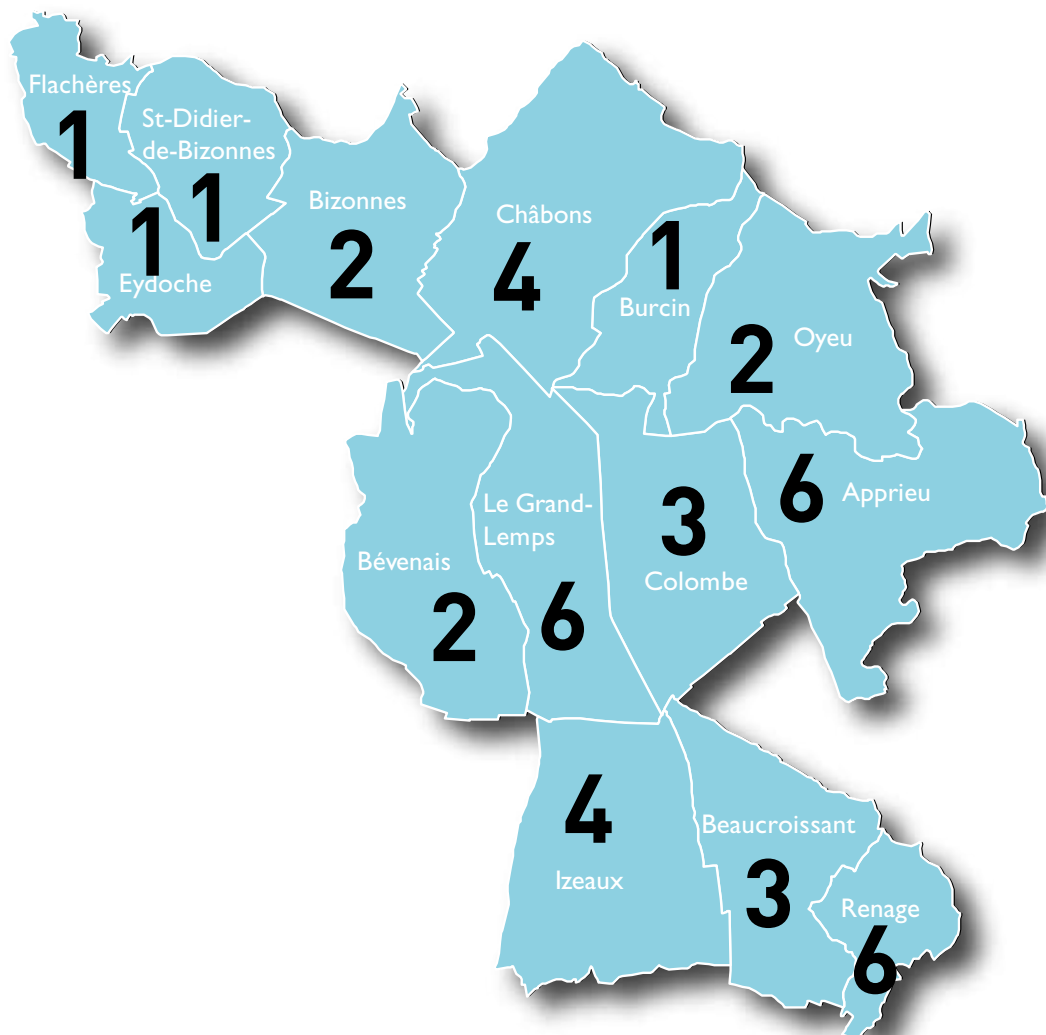

Les Commissions

Sur ce nouveau mandat, le Président a souhaité réduire le nombre de commissions. Chaque commission a pour rôle d'être un lieu de débats permettant l'émergence, l'instruction et la mise en œuvre de projets. Les commissions ne sont pas dotées de pouvoirs décisionnels. La mission de chaque commission thématique est aussi de garantir la cohérence de l'action de Bièvre Est, qu'elle soit politique, financière, ou relative aux moyens ou aux usagers des services intercommunaux, ou encore relative à l'articulation entre les niveaux et enjeux communaux et intercommunaux.

À ce titre, chaque commission est une instance de relais d'information entre les niveaux communal et intercommunal. Elle doit contribuer à la circulation de l'information relative aux orientations et décisions de la Communauté de communes vers les conseils et services municipaux, en complément de l'information organisée entre le maire de la commune et le Président de Bièvre Est ou leurs représentants.

Les commissions sont présidées par le ou les vice-président-e-s concerné-e(s) par la thématique. Elles sont composées d'élus-e-s communautaires et d'élus-e-s municipaux non communautaires, dans la limite de deux élus par commune. Chaque commission sera ainsi composée d'un maximum de 28 membres.

Les 5 commissions thématiques sont :

► Commission Administration générale et optimisation des ressources

Thématiques : Ressources humaines, Finances, Marchés Publics, Systèmes d'Information, Administration générale, Mutualisation, Politiques contractuelles, Pacte Financier et Fiscal...

► Commission Cohésion sociale et animation du territoire :

Thématiques : Petite enfance, Enfance, Jeunesse, Famille, Parentalité, Lecture Publique, Ticket Culture, Solidarités...

► Commission Attractivité du territoire

Thématiques : Développement économique, Commerce et Artisanat, Agriculture/ Forêt, Mobilité, Tourisme...

► Commission Stratégie et planification du territoire / Cycle de l'eau

Thématiques : Aménagement du territoire (SCOT, EPFL...), Eau et Assainissement, Habitat, PLUI/ Urbanisme, Foncier, IADS...

► Commission Patrimoine, cadre de vie et environnement

Thématiques : Patrimoine Bâti, Services Techniques, Ordures Ménagères, Gens du Voyages, Environnement...



Le Projet de Territoire

Objectif Bièvre Est ! Un territoire, notre avenir

Une démarche participative

Le Projet de territoire 2020-2030 a été voté en Conseil communautaire fin 2019. Il est le fruit d'une démarche participative et collaborative avec pour but de construire l'avenir de Bièvre Est, dans toutes ses dimensions : travailler, habiter, se déplacer, entreprendre, consommer, se divertir, aménager... Il repose égale-

ment sur la mobilisation et la vision des élus, sur trois enquêtes : habitants (662 réponses), acteurs économiques (116 réponses), et agents publics (40 réponses), ainsi que sur la base d'un bilan du projet 2010-2020.

Les sept enjeux du projet

ENJEU 1 : Protéger l'environnement : priorité numéro 1

Entre développement local, protection des espaces (agricoles et naturels) et de leurs ressources, préservation du cadre et de la qualité de vie, et transition énergétique, l'environnement sera l'enjeu numéro 1 de la prochaine décennie.

ENJEU 2 : Développer l'emploi : une priorité historique

Le bassin économique de Bièvre Est est particulièrement dynamique du fait de sa proximité avec Grenoble et Lyon mais également Valence et Chambéry. Desservi par la sortie 9 de l'A48 ainsi que par deux aéroports internationaux et trois gares TGV, Bièvre Est bénéficie ainsi d'une localisation stratégique. Le développement économique est identifié comme la compétence obligatoire et historique de l'intercommunalité.

Bièvre Est, depuis toujours soutient l'économie sous toutes ses facettes : les entreprises, les commerces, l'artisanat, plus récemment le tourisme et prochainement l'agriculture. Cette volonté forte de la collectivité vise le développement de l'emploi et l'attractivité du territoire via une politique ambitieuse pour l'avenir qui se réfléchit à l'échelle intercommunale, par bassin de vie pour le rayonnement local et à l'échelle régionale, au niveau de l'Espace économique Bièvre Dauphine. So Bièvre Est !

ENJEU 3 : La mobilité : une priorité partagée

Perte de temps, difficulté de déplacement sur le territoire mais aussi vers les autres territoires (Pays Voironnais, Bièvre Isère, Métropole grenobloise ou lyonnaise), desserte des gares, des centre-bourgs et du parc d'activités Bièvre Dauphine et pollution de l'air.

Aujourd'hui la mobilité dans le territoire est loin d'être satisfaisante. C'est d'ailleurs la préoccupation majeure des habitants, des actifs et des acteurs économiques.

ENJEU 4 : Optimiser les ressources à l'échelle du territoire

Ce nouveau Projet de territoire marque une volonté forte de donner un cap tout en affirmant la volonté de préserver les communes.

Pour renforcer l'intercommunalité, dans un contexte de baisse des dotations de l'État, l'un des enjeux de la prochaine décennie sera d'optimiser nos ressources et notamment en mettant en commun nos efforts, entre communauté de communes et communes, pour le développement du territoire.

ENJEU 5 : Renforcer les solidarités et la cohésion du territoire

De la petite enfance, en passant par l'enfance et la jeunesse, les familles du territoire attendent des services de qualité au plus proche de chacune d'entre elles.

Lire, regarder, s'initier, écouter, consulter, discuter, emprunter, se documenter... et se rencontrer. C'est aussi ce que propose notre médiathèque intercommunale, La Fée Verte, et son réseau de bibliothèques communales présentes sur l'ensemble du territoire.

ENJEU 6 : Renforcer les coopérations inter-territoriales

Pays Voironnais, Bièvre Isère Communauté, Communauté d'agglomération Portes de l'Isère, Vals du Dauphiné, Grenoble Alpes Métropole, Département de l'Isère... les territoires se caractérisent encore plus

aujourd'hui par la perméabilité de leurs frontières (mobilités de leurs administrés) et les enjeux communs auxquels ils sont confrontés et qui demandent indéniablement des réponses communes.

ENJEU 7 : Poursuivre l'appropriation de l'outil intercommunal

98 % des habitants qui ont répondu à l'enquête connaissent l'appartenance de leur commune au territoire de la communauté de communes de Bièvre Est.

Avec la place de plus en plus importante des intercommunalités dans le paysage administratif français, la question du lien et de la confiance avec les communes est devenue primordiale. Depuis les récentes réformes territoriales, de plus en plus d'élus communaux font état d'un risque de "dilution" des communes au sein des intercommunalités.

Pour avancer et être comprises dans leurs compétences nouvelles, il est donc indispensable que la démarche des intercommunalités soit portée par tous.

Pour cela, l'enjeu sera, pour Bièvre Est, d'associer pleinement l'ensemble des 14 communes membres ainsi que l'ensemble des élus du territoire, qu'ils soient communautaires ou municipaux. à la stratégie et à l'opérationnalité des politiques choisies, tout en continuant de fédérer les différents acteurs du territoire (habitants, salariés, entreprises, associations, agents publics des communes et Bièvre Est...).

Un territoire qui change

Bièvre Est est un petit territoire (154 km²) avec une faible densité de population : 143 habitants par km² contre 251 pour le Pays Voironnais et 823 pour la métropole grenobloise.

14 communes composent Bièvre Est dont : 3 ont plus de 3000 habitants et 2 ont moins de 500 habitants.

22 031 personnes habitent Bièvre Est en 2019 contre : 17 419 en 1999 et 14 511 en 1982, soit 21% de hausse en 20 ans.

C'est un territoire avec une forte dominante familiale, un niveau de vie relativement bon et une population plutôt homogène.



Durant la crise du Covid-19, une enquête a été menée auprès des acteurs économiques du territoire par le Pôle Développement économique. Ainsi, 838 mails ont été envoyés à tous les acteurs. 214 entreprises ont répondu, soit un taux de 25,5%. Parmi elles, 108 commerces avec vitrine ont été relancés par téléphone ainsi que 67 entreprises de plus de 10 salariés.

Résultats de l'enquête menée auprès des acteurs économiques durant la crise du Covid-19

En synthèse, quelques éléments forts de sens :

Le COVID 19 a-t-il impacté fortement les entreprises ?

- Réponses globales : OUI 60 %
- Commerces : 61 %
- PME 10 salariés et + : 56 %

Durant le confinement avez-vous pu maintenir une activité même partielle ?

- Réponses globales : OUI 64 %
- Commerces : 64 %
- PME 10 salariés et + : 88 %

Combien d'entreprises ont perdu plus de 70 % de chiffre d'affaires ?

- Réponses globales : 44 %
- Commerces : 46 %
- PME 10 salariés et + : 20 %

Combien d'entreprises pensent retrouver une activité normale en septembre au plus tard ?

- Réponses globales : 72 %
- Commerces : 65 %
- PME 10 salariés et + : 71 %

Combien d'entreprises pensent survivre à la crise sanitaire ?

- Réponses globales : 92 %
- Commerces : 92 %
- PME 10 salariés et + : 98 %

Quelques chiffres

175 contacts téléphoniques, 110 ont répondu, 56 injoignables malgré 3 relances téléphoniques + renvoi de mail, 9 refus de répondre.

Taux de participation

Global : 25,5 %
Commerçants avec vitrine : 67 %
Entreprises de + de 10 salariés : 61 %

Combien d'entreprises pensent licencier ?

- Réponses globales : 10 %
- Commerces : 10 %
- PME 10 salariés et + : 17 %

Combien de licenciements prévoient à ce jour les entreprises du territoire ?

- Réponses globales : 44
- Commerces : 10
- PME 10 salariés et + : 26

Les entreprises du territoire ont-elles sollicité les aides de l'État ?

- Réponses globales : OUI 73 %
- Commerces : 78 %
- PME 10 salariés et + : 83 %

Profil économique du territoire

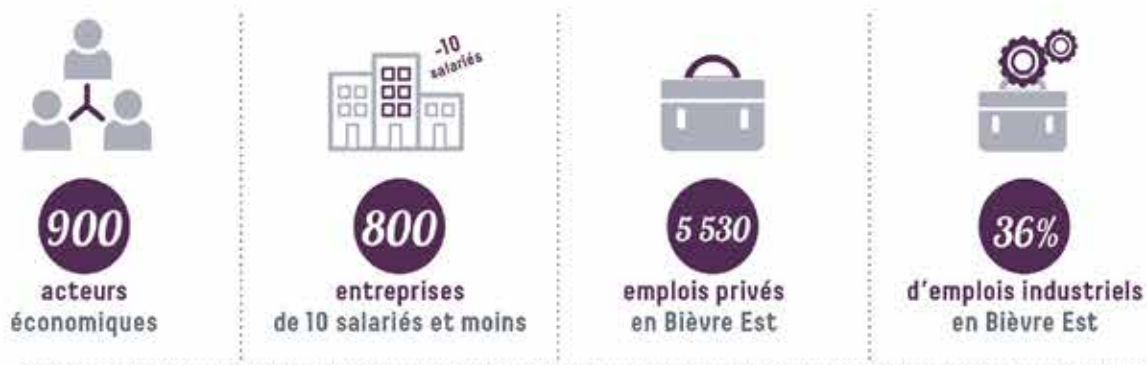

Et la création d'emplois en Bièvre Est ?

La dynamique économique de Bièvre Est au sein de la Grande Région Urbaine Grenobloise

Taux d'évolution de l'emploi salarié privé entre 2007 et 2017 (en %)
Source : ACOSS-URSSAF

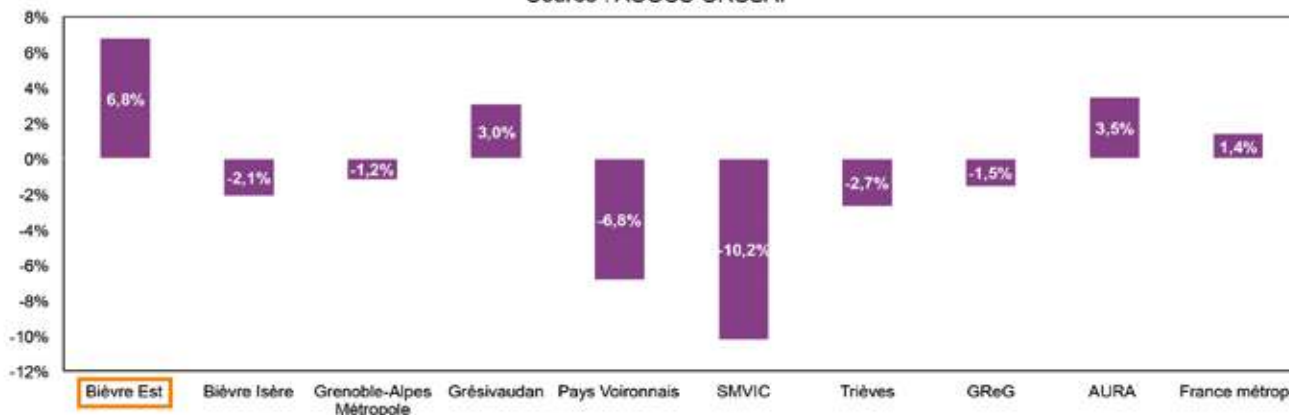

- ▶ Une évolution négative de l'emploi salarié privé dans la GReG entre 2007 et 2017 (-1,5% / -3 500 emplois) à l'inverse de celle enregistrée au niveau régional (+3,5%) et national (+1,4%)
- ▶ Des territoires qui arrivent à mieux résister : Bièvre Est et le Grésivaudan
- ▶ Un retournement de tendance qui semble s'amorcer depuis 2016

Les enjeux de la stratégie développement économique

Développer une offre foncière et immobilière économique adaptée afin :

- ▶ de permettre l'implantation de nouvelles entreprises et le développement des entreprises du territoire,
- ▶ de favoriser la création de l'emploi afin de réduire le nombre d'actifs (70%) quittant Bièvre Est quotidiennement pour aller travailler sur Voiron et Grenoble plus particulièrement.

Pour atteindre ces objectifs, la communauté de communes développe tous les outils nécessaires à la promotion et à l'animation du territoire :

- ▶ un site web www.eco-isere.fr,
- ▶ des participations à des salons professionnels sous la bannière "Grenoble Alpes" en partenariat avec Grenoble Alpes Métropole, le Grésivaudan et le Pays Voironnais : le SIMI, le SEPEM, le MIDEST ainsi que le SEMICON VALLEY,
- ▶ des café-éco : des conférences utiles et pratiques une fois par trimestre,
- ▶ une rencontre estivale Territoire-Entreprises annuelle,
- ▶ des réunions thématiques : le THD, la réhabilitation des ZAs, la signalétique...
- ▶ une e-letter trimestrielle,
- ▶ des partenariats avec les consulaires,

- ▶ des communiqués de presse sur des thématiques précises valorisant le territoire,
- ▶ la signature de conventions de partenariat avec les consulaires ou associations d'entreprises : la CPME, la CAPEB, le Réseau Entreprendre Isère et Initiative Bièvre Valloire.

Perspectives 2020-2026

La nouvelle mandature aura la charge de définir sa stratégie pour le mandat 2020-2026. Des sujets seront à étudier :

- ▶ le lancement de la réflexion sur la mise en place de baux emphytéotiques dans les zones d'activités,
- ▶ l'opportunité de créer un espace co-working sur l'espace économique Bièvre Dauphine,
- ▶ comment accompagner les entreprises dans la transition énergétique : rouler autrement, consommer l'énergie autrement ?...
- ▶ faut-il investir dans des sites ou friches industriels et ainsi reconstruire les ZAs sur les ZAs ?
- ▶ comment accompagner les entreprises dans le construire "autrement" (optimisation du foncier, énergie, architecture, stationnement...)?



Dans le cadre de la crise sanitaire actuelle, un Fonds Région Unie est mis en place par la Région Auvergne-Rhône-Alpes, la Banque des Territoires et la communauté de communes Bièvre Est pour vous aider à faire face à cette situation exceptionnelle en finançant le besoin de trésorerie et le plan de relance de votre micro-entreprise ou votre association.

Pour qui : entrepreneur individuel, indépendant, TPE (moins de 9 salariés) et association

Comment : avance remboursable de 3 000 € à 20 000 €

Durée : 5 ans dont 2 ans en différé, pas de garantie exigée

info + : <https://regionunie.auvergnerrhonealpes.fr/>

Un été à la Fée Verte

Vers un retour à la normale ?

Suite aux mesures gouvernementales, liées à la gestion de la pandémie COVID-19, La Fée Verte a proposé, dès le 19 mai, un service de "Prêt à emporter": la réservation des documents par les abonnés s'effectuait par le biais du site Internet ; les lots ainsi constitués étaient disponibles à l'accueil de la Médiathèque, sur rendez-vous. Les protocoles s'allégeant, il a été possible, pour les bibliothécaires, de procéder à la ré-ouverture de la Fée Verte, le 19 juin. Gestes protecteurs, distanciation physique et mise en quarantaine des documents retournés étaient de mise, mais le plaisir de se retrouver était intact et les visiteurs ont été nombreux à faire part de leur satisfaction à pouvoir reprendre le chemin de cet équipement.



Prendre le soin de rire : Une exposition estivale des photos de Christian Borne, à La Fée Verte



En partenariat avec la Fabrique Jaspir (lieu culturel associatif installé à Saint-Jean-de-Bourney), La Fée Verte a choisi en ce début d'été de proposer une exposition autour des clowns, qu'ils interviennent en EHPAD ou sur scène.

Décalé, haut en couleur, le clown crée une relation riche et particulière avec les personnes âgées, en créant des instants de jeu, de vie, d'expression. Tel est le projet artistique "Prendre le soin de rire", mené par Jaspir. D'autres photos présentées dans cette exposition ont été prises lors de "La Nuit du Clown".

Le PALaBr de l'été : gare aux monstres, sorcières et autres loups !

Du 1^{er} juillet au 31 août, aux heures d'ouverture de la médiathèque, les visiteurs ont pu admirer les attractions réalisées par près de 30 classes dans le cadre du PALaBr (Parc d'Attractions Littéraires à Bièvre Est), un dispositif innovant qui a permis à plus de 1000 enfants de faire connaissance avec des œuvres littéraires, et de réaliser des activités manuelles et créatives en lien avec celles-ci, pendant l'année scolaire 2019-2020. Six univers ont été ainsi explorés, avec la complicité des enseignants participant, des bibliothécaires

et des artistes plasticiens Eric Gandit, de l'association Animalices, Johanna Kraviek, de la Compagnie Superlevure et Jenny Godard de la Maison des Jeux : "Monstres et Compagnie", "Sorcières et Dragons", "Fantastique et magie", "Au pays des contes", "Sur les traces de Christian Voltz" et "Il était une fois le Zen". Il était prévu initialement de présenter ces différents univers dans les bibliothèques et médiathèques de Chabons, Bizones, Renage, Izeaux, et La Fée Verte.

A La Fée Verte, cet été, quatre de ces



univers ont été présentés : “Monstres et Compagnie”, “Fantastique et magie”, “Sur les traces de Christian Voltz”, “Au pays des contes”.

Pour accompagner la visite du PALaBr à la Fée Verte, les bibliothécaires avaient concocté un livret de jeu, disponible à l'accueil de la Médiathèque.

La bibliothèque de Bizonnnes a proposé à ses utilisateurs d'entrer dans l'univers fantasmagorique des sorcières et des dragons, tous les samedis, jusqu'au 8 août. Le “PALaBr à la maison” avait ouvert au cœur du confinement, dès le 14 avril, sur le site Internet de la Fée Verte, avec des énigmes, des jeux, et des défis : www.la-fee-verte.fr. Il est encore possible de participer à l'aventure, pour préparer ou prolonger la visite !



Un automne sous le signe des robots et de l'Intelligence artificielle

À partir du 6 octobre, une exposition, intitulée “Robots et Intelligence Artificielle”, ouvrira ses portes à la Fée Verte.

Intelligence artificielle et robots, des sujets dont on parle au quotidien, sans bien faire parfois la différence. On craint l'Intelligence Artificielle, on la redoute, ou on l'espère, mais sait-on exactement ce que le terme recouvre ?

Panneaux explicatifs, objets, démonstrations, ateliers, projections, permettront de découvrir ou d'approfondir le sujet, avec un détour obligatoire vers la science-fiction. Ne ratez pas la plaquette programme !



RETENEZ LA DATE !

le samedi 10 octobre se déroulera la Fête de la Science : construction de robots, jeu-débat, réalité virtuelle, visites guidées ; vous êtes invités à un voyage au cœur de l'intelligence artificielle !

Petite enfance

Les Lucioles

Cet été

Nos Lucioles ont été très actives cet été. En effet, pour soutenir les familles, la structure n'a fermé que les deux premières semaines d'août. Au programme, jeux d'extérieur, jeux d'eau, sable et coquillages, tricycles et porteurs, toboggans et modules de motricité. Les jeux d'intérieurs ont été réservés à de petits groupes, selon les besoins des enfants. Peinture, modelage, transvasement, jeux de langage étaient plus interactifs dans un espace avec moins d'enfants. La fête "Arc en ciel" organisée dans le jardin, mardi 7 juillet, a mobilisé toute l'équipe et les familles, dans le but de se retrouver, de discuter

Pirouette



L'émotion...

L'émotion d'une année étrangement déroulée et simplement achevée... Le bonheur de ce goûter partagé en ce vendredi 10 juillet. Un petit comité et tant de plaisirs partagés ! Des mots, des remerciements, des cadeaux, des larmes... Une belle

Que de rebondissements à Bidibulles !

La fermeture des portes en mars a peut-être annulé certains projets comme la soirée échanges et la soirée comptines mais ce n'est que partie remise ! Depuis le 11 mai, pour le bonheur de tous, les activités, les rigolades et les découvertes rythment nos journées de nouveau. L'équipe a maintenu le lien, a ré-inventé l'accueil masqué au début et maintenant nous préparons la rentrée de septembre et les futurs projets.

Pascale Reynaud, directrice depuis sept ans a dit au-revoir à toutes les familles lors de la fête d'été autour d'une citronnade et des chansons. Nous lui souhaitons une belle retraite remplie de nouveaux projets.

et partager ensemble nos expériences "Covid", dans une ambiance conviviale et respectueuse des gestes barrière. Lors du déconfinement progressif, les enfants ont particulièrement apprécié les retrouvailles avec leurs "pairs", tandis que les adultes ont admiré les impressionnants progrès de leurs enfants. Il nous parut important de fêter cette étape du retour au quotidien.

Info rentrée

Il y a encore de la place en demi-journée, 8h-11h30 et 13h30-17h.

**info + : Edwige Robin 04 76 31 58 67
06 86 67 64 47**

reconnaissance et beaucoup de gratitude pour cette équipe qui travaille avec vous sans relâche et dans la bienveillance... Une posture parfois difficile à trouver face aux prises de positions des enfants bien déterminés ! La confiance, le lien, la complicité auront été nos mots clefs cette année -rien ne les aura ébranlés- même pas cette invitée non désirée (nommée Covid-19) et son acolyte le confinement...

L'émotion...

De ces instants privilégiés, de ces temps d'échanges vrais et intenses, de ce travail de coéducation ; Merci ! Bonne route à tous les enfants qui prennent le chemin de l'école pour de nouvelles aventures et bienvenue aux nouvelles familles qui vont pouvoir découvrir les projets quelque peu différés !



Pascale Reynaud

Delphine Noé



Le Relais Petite Enfance

C'est un lieu d'information qui peut accompagner chaque parent dans sa recherche de mode d'accueil (Établissement d'accueil du jeune enfant, Assistants maternels...). C'est un lieu-ressource avec des animatrices à l'écoute des questions pédagogiques et en matière de droit du travail. Il permet également de répondre à toute personne qui s'interroge sur le métier d'assistant maternel ou comment devenir assistant maternel.

C'est un lieu d'échange et de rencontre avec ou sans enfants (ateliers d'éveils, bibliothèque, formations...)

Le relais va reprendre ses activités physiques dès septembre (en respectant les consignes en vigueur), les animatrices sont prêtes à proposer de nouvelles idées et de nouvelles actions en direction des enfants et des adultes pour vivre joyeusement et sereinement dans un cadre bienveillant.

Il est temps pour moi de me présenter je crois...

Je m'appelle Delphine Noé, je suis la nouvelle directrice de la crèche. Je suis infirmière puéricultrice. Après cinq ans passés aux urgences pédiatriques du CHUGA et un peu plus de deux ans comme directrice d'une crèche collective de Grenoble, j'ai rejoint l'aventure Bidibulles depuis le 15 juin. Heureuse de faire partie de l'équipe, de m'inscrire dans le dynamisme des projets en cours et à venir pour garantir l'accueil des enfants et des familles. Alors à bientôt peut-être... nous avons encore des places pour vous accueillir.

Enfance, Jeunesse, Famille Ambroise Croizat



C'est la rentrée!

Le centre socioculturel Ambroise Croizat propose des activités parents enfants, ainsi que des sorties familles tout au long de l'année. Ces activités familiales et/ou pour adultes sont ouvertes à tous les habitants, il suffit de s'inscrire auprès de l'accueil. Défi cuisine, ateliers créatifs, sophrologie, danse, atelier nature et bien d'autres vous sont proposés dans nos programmes trimestriels. Ce sont de bons moments de convivialité partagés entre petits et grands. Ces programmes sont disponibles en ligne sur le site <https://www.cs-bievre-est.fr/1218-famille-adultes.html>, sur la page Facebook du centre Ambroise Croizat ou encore auprès de l'accueil.

Nous en profitons pour vous donner rendez-vous le 25 septembre à 18h au centre socioculturel pour un collectif famille en mode réunion. Venez nous donner vos envies, idées, ressentis afin de construire ensemble des ateliers parents enfants, des projets, des sorties familles pour l'année scolaire à venir.

Exceptionnellement face aux conditions sanitaires nous vous demandons de vous inscrire au préalable. Alors n'hésitez pas à venir nous rejoindre pour des moments uniques en famille.

On s'la joue au centre

Nous proposons depuis l'année dernière, une fois par mois les mercredis après-midi des temps de jeux en famille "On s'la joue au centre" gratuits et ouverts à tous. Cette année, nous maintenons ces temps de jeux sur inscription afin de nous adapter au protocole nécessaire pour assurer votre sécurité face au covid19. Les dates seront bientôt disponibles, sur notre page Facebook, ou sur le site internet.



Petit retour sur notre programme famille de l'été

Une belle rencontre avec les animaux de la petite ferme bohème d'Oyeu a eu lieu lors de notre atelier parent enfant du lundi 6 juillet avec la succession de deux groupes de 10 parents et enfants.

Mercredi 8 juillet, atelier expression corporelle en musique, en plein air, suivi d'un temps d'histoires et de relaxation qui a ravi les parents et les enfants.

Mercredi 15 juillet, nos familles ont découvert comment faire une empreinte de dinosaures à partir de leur main avec Blandine de Mt légumes.

Et vendredi 17 juillet, une belle découverte des étangs de la Troussatière, chapeauté par notre guide Martial, avec plusieurs surprises : nénuphars en fleurs, cheval sympathique au détour d'un chemin, mûres sauvages, enfin rocher et ruisseau magique! Bref, un bel été!



Un été à l'accueil de loisirs

Les accueils de loisirs des sites d'Izeaux et Renage ont ouvert leurs portes pour un bel été sous le signe du soleil et de belles animations. Les enfants ont été accueillis par deux équipes d'animation dynamiques et pleines d'idées.

Malgré les risques sanitaires, les maîtres-mots restaient plaisir, jeu et convivialité!

Au programme, pique-nique au col de Parménie, batailles d'eau, sortie piscine, fabrication de cabanes, grands jeux....

De quoi passer de belles journées et avoir de beaux souvenirs en tête!



Lucie Aubrac



Jeunesse

Dans l'air du temps... Les animateurs Jeunesse s'adaptent à leur public et aux conditions sanitaires... En virtuel tout d'abord... Les réseaux sociaux sont de formidables outils de communication ! De multiples possibilités s'offrent aux interlocuteurs pour répondre à des besoins et partager ! Mais aussi en réel... Les animateurs sont toujours actifs sur les réseaux mais depuis début juin, ils sont retournés à la rencontre des ados sur le territoire et dans les espaces publics, dans le respect des gestes barrières.

Toutes ces initiatives sont prises dans le but de garder le lien, de rouvrir l'accueil de loisirs dans les meilleures conditions et de proposer un programme adapté et ajustable, mais surtout dynamique et plaisant !



Ainsi cet été de nombreuses activités ont été proposées et les ados ont répondu présents !!

Contactez-nous ou venez à notre rencontre à Lucie Aubrac !

Pour ne rien louper de nos animations, retrouvez-nous sur les réseaux :

Facebook : Jeunesse en Bièvre Est,

Snapchat : jeunessel.a

Instagram : jeunesse_lucie_aubrac.

Enfance



Malgré une période compliquée liée à l'épidémie, les accueils de loisirs du territoire Centre de Bièvre-Est ont continué d'accueillir et de proposer un cadre ludique et pédagogique aux enfants. En respectant les gestes barrières, les équipes d'animation ont redoublé d'imagination pour offrir aux enfants des moments d'évasion. De l'activité manuelle à la construction de cabanes dans les bois, en passant par des ateliers de chansons, les équipes encadrantes ont souhaité mettre en avant l'imaginaire de l'enfant ainsi que l'apprentissage de la vie en groupe.

La période de l'été s'est ainsi poursuivie, avec des équipes motivées pour offrir aux enfants du territoire un cadre à la fois sécurisé mais leur permettant également de prendre des initiatives et d'expérimenter librement dans un environnement adapté.

A noter cette année, devant la situation inédite du contexte socio-professionnel vécu par les parents, la décision prise par la collectivité d'ouvrir deux accueils de loisirs sur 1 semaine supplémentaire du 17 au 21 août.

Famille

C'est avec émotion que nous vous annonçons le départ de la collectivité de Sophie Vidal, référente du secteur Famille/Adultes depuis 16 ans au sein du centre Lucie Aubrac. Sophie a été recrutée un mois après l'obtention de son diplôme de Conseillère en Économie Sociale et Familiale et a œuvré à la création et au développement de son secteur. Elle a ainsi pu contribuer au soutien à la parentalité en animant des actions régulières auprès des familles du territoire mais elle a également su développer de manière pérenne la participation des habitants au sein des actions du centre. Ainsi, grâce à son dynamisme, son professionnalisme et son savoir-être,

de nombreux habitants sont devenus des bénévoles "au long cours" en animant des ateliers hebdomadaires (Lire, Écrire, Parler Français, De Fil en Aiguille...), des actions annuelles (bourse aux vêtements, sortie pêche...) mais également des activités spontanées et issues du collectif appelé "Brunch Famille" (fête du vélo, fête des lumières...). Un recrutement pour remplacer Sophie est en cours. Il devrait être finalisé cet automne.

Tous, familles, bénévoles, élus, collègues, partenaires... la voient partir à regret et lui souhaitent bon vent sur ses nouveaux chemins de vie professionnelle et personnelle.





Espace de Vie Sociale

Les grandes vacances sont arrivées à l'accueil de loisirs Enfance d'Eydoche

Après cette période si particulière nous retrouvons le plaisir de pouvoir échanger, jouer, découvrir tous ensemble. Pour permettre aux enfants de s'évader, l'équipe d'animation a décidé de mettre en place une thématique sous le signe du voyage et plus particulièrement sur la découverte des continents. A chaque semaine son continent.

Au programme : création de masques africains, de coiffes indiennes, participation à des grands jeux comme à la recherche du trésor des Mayas, des sorties, balades ou encore à des jeux d'eau pour passer des vacances de folies !



Se faire une toile sous les étoiles.

Le collectif ciné, la commune d'Eydoche et tous les membres du "collectif nord" souhaitent vivement pouvoir proposer cette projection en plein air annuelle. Malgré la situation particulière et les règles sanitaires qui encadrent le projet il est indispensable d'aller au-delà de nos craintes en organisant et en offrant la possibilité de se retrouver et vivre ensemble de nouveau. Chacun doit rester vigilant en se protégeant et en protégeant les autres et les organisateurs bénévoles présents en avaient bien conscience. C'est pour cela que tout a été mis en œuvre pour chacun puisse passer une bonne soirée pleine de gaieté et de légèreté.



Enfin ensemble ! Les jeunes se retrouvent

Cet été, nos accueils de loisirs ont ré-ouvert après cette période plus ou moins difficile de confinement

Qu'il est bon de se retrouver à plusieurs, pouvoir sortir, visiter, découvrir, s'amuser... et se changer les idées ! Bien sûr nous avons quelques précautions à prendre et un protocole à suivre, même encore maintenant, mais cela ne nous empêche pas de continuer nos projets, et de le faire ensemble !

Maintenant nous espérons pouvoir attaquer une nouvelle année dès septembre, au plus proche de la normale, et sans avoir à nous séparer pendant plusieurs mois, alors vivement la rentrée !



Un été riche en découverte de la nature et en ressourcement, où j'ai été ravi de vous retrouver.

Pour la rentrée j'attends vos propositions, vos envies pour construire ensemble un programme famille à votre image et pour cela une date à retenir c'est le 3 octobre pour une "rencontre famille" à la salle des associations de Bizennes dès 10h. Un temps dédié à faire émerger vos idées et envies. Un espace jeux sera prévu pour vos enfants.

Pour les premières animations j'ai pris un peu d'avance en vous proposant quelques rendez-vous que vous pouvez retrouver dans les pages de l'agenda à la fin de votre Vivre en Bièvre.

Petit retour en image d'un été sur le bassin de vie nord.



AGENDA intercommunal

SEPTEMBRE

VENDEDI 4 SEPTEMBRE

AC Forum des associations de 16h à 19h30, salle des fêtes, Beaucroissant.

SAMEDI 5 SEPTEMBRE

AC Forum des associations de 9h à 12h, salle Jean Aluigi, Renage.

AC Forum des associations de 9h à 12h, salle Polyvalente, Izeaux.

DU 08 AU 22 SEPTEMBRE

LA Exposition des ateliers socioculturels (artistiques) du centre Lucie Aubrac aux horaires d'ouverture de la Fée verte, Le Grand-Lemps. Tout public.

MERCREDI 9 SEPTEMBRE

LA Vernissage de l'exposition des ateliers socioculturels à 18h, La Fée Verte, Le Grand-Lemps. Tout public.

SAMEDI 12 SEPTEMBRE

FV Cultipouce 4-8 à 10h, La Fée Verte, Le Grand-Lemps. De 4 à 8 ans.

DIMANCHE 13 SEPTEMBRE

LA Repas et Partage de 10h à 15h30, salle des Fêtes, Chabons. Tout public.

MARDI 15 SEPTEMBRE

LA Début des inscriptions aux ateliers socioculturels dès 8h30 (possible également par téléphone), centre Lucie Aubrac, Le Grand-Lemps.

SAMEDI 19 SEPTEMBRE

Evs Collectif ciné : choix du film d'octobre de 10h à 12h, Espace de Vie Sociale, St-Didier-de-Bizonnes. Tout public.

MERCREDI 23 SEPTEMBRE

Evs Boîte à outil du mercredi : Un outil original pour faire sortir nos émotions, modeler des masques avec l'atelier "La main à la Terre" de 9h30 à 11h30, lieu à définir.



JEUDI 24 SEPTEMBRE

Evs Soirée mensuelle "Parents d'ados" animée par une psychologue de 20h à 22h, lieu à définir. Parent d'ados.

VENDEDI 25 SEPTEMBRE

FV L'Heure Verte à 18h, La Fée Verte, Le Grand-Lemps. Adultes.

Evs Soirée ciné à 20h30, salle des fêtes, Bizonnes. Tout public selon la programmation.

AC Collectif famille se réunit à 18h, centre Ambroise Croizat, Renage.

SAMEDI 26 SEPTEMBRE

FV Opération Robots Déco de 10h à 12h, La Fée Verte, Le Grand-Lemps. Famille à partir de 6 ans.

Evs "Ça me dit" de faire du Théâtre de 9h30 à 11h30, lieu à définir. À partir de 3 ans.

MERCREDI 30 SEPTEMBRE

FV Cultipouce 0-3 à 10h, La Fée Verte, Le Grand-Lemps. De 0 à 3 ans.

FV FV Gaming en réalité virtuelle à 14h, La Fée Verte, Le Grand-Lemps. À partir de 12 ans.

Evs Boîte à outil du mercredi "Le langage des signes avec les tout-petits", comptines et petits gestes simples à reproduire à la maison. On partage nos pratiques ! de 9h30 à 11h30, lieu à définir.



AC On s'la joue au centre de 14h30 à 15h30 puis de 16h à 17h, centre Ambroise Croizat, Renage. Tout public.



OCTOBRE

VENDEDI 2 OCTOBRE

Evs Soirée jeux en famille, découverte du jeu Unlock et Loup garou géant de 19h à 22h30, St-Didier-de-Bizonnes. Tout public.

SAMEDI 3 OCTOBRE

Evs Rencontre famille : On recueille vos idées d'activités famille, (espace de jeux pour les enfants) à partir de 10h, lieu à définir. Tout public.

DU 6/10/20 AU 31/12/20

FV Exposition "Intelligence Artificielle et robots", La Fée Verte, Le Grand-Lemps. Tout public.



VENDEDI 9 OCTOBRE

LA Soirée "1, 2, 3 Jouez !" à 18h30, espace Pierre Bonnard, Le Grand-Lemps. Tout public.

SAMEDI 10 OCTOBRE

FV Fête de la Science de 9h30 à 12h et de 14h à 18h, La Fée Verte, Le Grand-Lemps. Tout public.



LA Repas et Partage de 10h à 15h30, salle des Fêtes, Chabons. Tout public.

Evs "Ça me dit" de faire des produits moi-même de 9h30 à 11h30, lieu à définir. Tout public.

Evs Collectif ciné : choix du film de novembre de 10h à 12h, Espace de Vie Sociale, St-Didier-de-Bizonnes. Tout public.

VENDEDI 16 OCTOBRE

Evs Soirée ciné à 20h30, salle des fêtes, St-Didier-de-Bizonnes. Tout public selon la programmation.

- FV** La Fée Verte
- AC** Ambroise Croizat
- LA** Lucie Aubrac
- Evs** Espace de Vie Sociale

SAMEDI 21 OCTOBRE

FV **Projection** du film "Wall-e" à 16h, La Fée Verte, Le Grand-Lemps. À partir de 5 ans.

VENDREDI 23 OCTOBRE

FV **Cultipouce 0-3** à 10h, La Fée Verte, Le Grand-Lemps. De 0 à 3 ans.

FV **L'Heure Verte** à 18h, La Fée Verte, Le Grand-Lemps. Adultes.

SAMEDI 24 OCTOBRE

FV **Projection** du film "Ready Player One" à 16h, La Fée Verte, Le Grand-Lemps. À partir de 13 ans.

MERCREDI 28 OCTOBRE

FV **Gaming** en réalité virtuelle à 14h, La Fée Verte, Le Grand-Lemps. À partir de 12 ans.

AC **On s'la joue au centre** de 14h30 à 15h30 puis de 16h à 17h, centre Ambroise Croizat, Renage. Tout public.



VENDREDI 30 OCTOBRE

FV **Projection-concert** Cité de la Musique, à 16h, La Fée Verte, Le Grand-Lemps. Tout public.

NOVEMBRE

DIMANCHE 1^{ER} NOVEMBRE

LA **Repas et Partage** de 10h à 15h30, salle des Fêtes, Chabons. Tout public.

SAMEDI 14 NOVEMBRE

FV **Club d'écoute** à 10h, La Fée Verte, Le Grand-Lemps. Adultes.

VENDREDI 20 NOVEMBRE

Evs **Soirée ciné** à 20h30, salle des fêtes, Bizonnes. Tout public selon la programmation.

SAMEDI 21 NOVEMBRE

FV **Cultipouce 4-8** à 10h, La Fée Verte Le Grand-Lemps. De 4 à 8 ans.

FV **Voyages en réalité virtuelle** à 14h, La Fée Verte, Le Grand-Lemps. À partir de 10 ans.

MERCREDI 25 NOVEMBRE

FV **Cultipouce 0-3** à 10h, La Fée Verte, Le Grand-Lemps. De 0 à 3 ans.

FV **Gaming en réalité virtuelle** à 14h, La Fée Verte, Le Grand-Lemps. À partir de 12 ans.

AC **On s'la joue au centre** de 14h30 à 15h30 puis de 16h à 17h, centre Ambroise Croizat, Renage. Tout public.



VENDREDI 27 NOVEMBRE

FV **L'Heure Verte** à 18h, La Fée Verte, Le Grand-Lemps. Adultes.

DÉCEMBRE

MERCREDI 16 DÉCEMBRE

Evs **Ciné Goûter gratuit** à 15h, salle des fêtes, St-Didier-de-Bizonnes. Jeune public.

VENDREDI 18 DÉCEMBRE

LA **Repas et Partage de Noël** de 10h à 15h30, salle des Fêtes, Chabons. Tout public.

SAMEDI 24 ET DIMANCHE 25 OCTOBRE

ART'PRIEU ORGANISE UNE EXPOSITION CARNET DE VOYAGE

Le groupe culturel Art'prieu de la municipalité d'Apprieu vous invite le week-end des 24 et 25 octobre à son premier "carnet de voyage" avec pour invité d'honneur David Emdé. Vous pourrez découvrir films, photos, productions plastiques, assister à des démonstrations et participer à des ateliers. Des artistes venant de différents coins de France vous présenteront leur travail. Nous avons réalisé la sélection et pouvons d'ores et déjà vous dire que les productions seront très variées. Préparez-vous à des découvertes fantastiques. Rendez-vous au complexe sportif d'Apprieu.

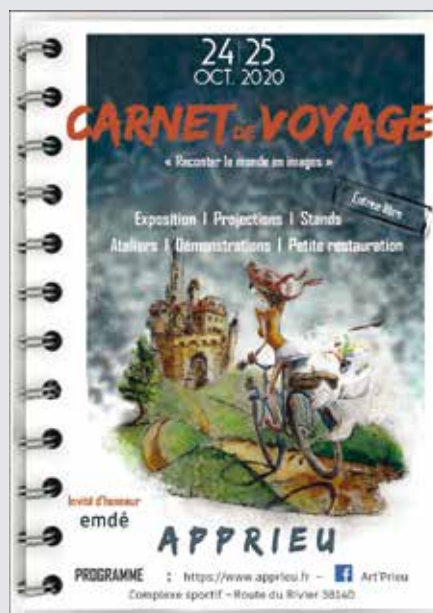



06 OCTOBRE

31 DECEMBRE



ARTIFICIELLES ET

INTELLIGENCE

ARTIFICIELLE

EXPOSITION - RENCONTRES - PROJECTIONS