

Vivre en Bièvre Est



Bièvre Est dans les syndicats et organismes extérieurs



INFOS pratiques

Suivez-nous :



Siège administratif 04 76 06 10 94

Parc d'activités Bièvre Dauphine
1352 rue Augustin Blanchet
38690 Colombe

contact@cc-bievre-est.fr

Lundi de 9h à 12h et de 14h à 18h30, mardi
et jeudi de 9h à 12h et de 14h à 17h,
mercredi et vendredi de 9h à 12h

• Assainissement non collectif

spanc@cc-bievre-est.fr

• Développement économique

economie@cc-bievre-est.fr

• Collecte, traitement des ordures ménagères

service.technique@cc-bievre-est.fr

PETITE ENFANCE

Les Lucioles 04 76 31 58 67

Rue du 19 mars 1962, 38140 Renage

Du lundi au vendredi de 7h30 à 18h

leslucioles@cc-bievre-est.fr

Pirouette 04 76 06 98 99

20 rue Joliot Curie, 38690 Le Grand-Lemps

Lundi, mardi, jeudi, vendredi de 7h30 à 18h

pirouette@cc-bievre-est.fr

Bidibulles 04 76 06 99 00

131 chemin neuf, 38690 Colombe

Du lundi au vendredi de 7h30 à 18h

bidibulles@cc-bievre-est.fr

RELAIS PETITE ENFANCE (RAM)

Permanences 04 76 06 96 96

téléphoniques, secrétariat

Prise de rdv, inscriptions, prise des
disponibilités des assistants maternels

Lundi de 13h30 à 16h, mercredi de 13h30 à
16h et jeudi de 9h à 12h30

Animateurs 04 76 06 96 98

responsables du Relais

Renseignements administratifs

et pédagogiques

Mardi de 13h30 à 17h30, mercredi de 10h30
à 12h, vendredi de 13h30 à 16h30

ram@cc-bievre-est.fr

ENFANCE, JEUNESSE, FAMILLE

Centre socioculturel 04 76 91 11 25

intercommunal Ambroise Croizat

750 rue de la République, 38140 Renage

Lundi et mercredi de 9h à 12h et de 14h à 17h,
mardi et jeudi de 9h à 12h et de 16h à 18h

ambroisecroizat@cc-bievre-est.fr

Centre socioculturel 04 76 31 58 64

intercommunal Lucie Aubrac

20 rue Joliot Curie

38690 Le Grand-Lemps

Mardi et jeudi de 8h30 à 12h et de 14h à

18h, mercredi de 9h à 12h et de 14h à 17h,

vendredi de 8h30 à 12h et de 14h à 16h30

lucieaubrac@cc-bievre-est.fr

Espace de Vie Sociale 04 76 31 58 64

Route de la mairie

38690 Saint-Didier-de-Bizonnes

evs@cc-bievre-est.fr

DEVELOPPEMENT CULTUREL

Médiathèque 04 76 31 58 60

intercommunale La Fée Verte

7, rue Joliot Curie

38690 Le Grand-Lemps

Mardi de 9h30 à 12h, mercredi de 9h30 à 12h

et de 14h à 19h, vendredi de 9h30 à 12h

et de 16h à 18h, samedi de 9h30 à 12h

et de 14h à 18h.

Ouverture pendant les vacances scolaires

lafeeverte@cc-bievre-est.fr

HABITAT

Aires d'accueil 06 98 59 30 41

des gens du voyage

Contact gestionnaire

Logement locatif public 04 76 06 10 94

clh@cc-bievre-est.fr

ENVIRONNEMENT

Déchèteries 04 76 06 10 94

Horaire d'hiver :

• Apprieu

Parc d'activités Bièvre Dauphine

Lundi et mercredi 9h-12h

mardi et vendredi 14h-17h

samedi 9h-12h 14h-17h

• Beaucroissant - Chemin des Blaches

Lundi, mercredi et vendredi 14h-17h

samedi 9h-12h 14h-17h

• Châbons - Route du Liers

Lundi et mercredi 14h-17h

mardi et vendredi 9h-12h

samedi 9h-12h 14h-17h

EAU ET ASSAINISSEMENT

Régie des Eaux de Bièvre Est 04 76 31 58 66

Parc d'activités Bièvre Dauphine

1352 rue Augustin Blanchet

38690 Colombe

regiedeseaux@cc-bievre-est.fr

Accueil téléphonique du lundi au vendredi de
8h30 à 12h et de 13h30 à 16h30. Accueil des

usagers (choix 1), demande technique (choix
2), facturation (choix 3). En dehors de ces

horaires, le service d'astreinte est joignable au
06 43 20 55 84 pour toute urgence technique

(fuite, débordement). Accueil physique au siège
de la communauté de communes suivant les

horaires d'ouverture

Assainissement non collectif 04 76 31 58 66

(choix 4)

spanc@cc-bievre-est.fr

PERMANENCES

Avocat 04 76 06 10 94

Permanence de l'avocat conseil, Maître

Julia Michel, un samedi par mois en mairie

du Grand-Lemps ou de Renage.

Consultation gratuite sur rendez-vous.

Urbanisme 04 76 06 10 94

Vous souhaitez construire ou faire des

travaux ? Marc Vauquois, architecte

conseil, vous accueille deux vendredis

matin et un vendredi après-midi par mois.

Il vous conseille pour insérer au mieux

votre bâtiment dans son environnement.

Consultation gratuite sur rendez-vous.

Logement 04 76 12 11 17/04 76 12 11 27

Vous souhaitez réhabiliter votre

logement ? SOLIHA vous informe par

téléphone ou lors de ses permanences.

Siège administratif 04 76 06 10 94

Consultation gratuite sans rendez-vous 1^{er}

lundi de chaque mois de 17h à 18h,

3^e mercredi du mois de 11h à 12h.

Info Energie 04 76 23 53 50

Comment isoler mon logement ? Quel

est le mode de chauffage le plus adapté ?

Comment financer mon projet ?

Permanence gratuite sur rendez-vous à

Colombe, 6 permanences par an.

En raison de la gestion de la crise sanitaire, les horaires et jours d'ouverture de nos équipements sont susceptibles d'être modifiés. Se référer au site internet à jour des informations : cc-bievre-est.fr, ou nous contacter par téléphone.



EDITO



Une année loin d'être comme les autres

“ Dans ma vie, il y a autant d'imprévu que de trous dans une roue de gruyère ” écrivait Frédéric Dard dans “ses réflexions jubilatoires sur l'existence”. Cette maxime a accompagné cette année 2020 qui n'a été qu'une succession de rendez vous manqués, d'imprévus, de rebondissements plus surprenants les uns que les autres. Bièvre Est n'a bien sûr pas été épargnée. Beaucoup de nouveautés pour cette année 2020 sont restés à l'état de projet, cloués au sol par les impératifs du Covid 19. Pour autant, face à cette crise sanitaire sans précédent, Bièvre Est a su maintenir un service public de qualité et répondre aux besoins de chacun et je remercie l'ensemble des acteurs pour avoir su rester mobilisé et ne pas avoir sombré dans le fatalisme et l'abattement.

Cela c'est notamment traduit par le lancement du projet “un masque pour tous” avec l'appui des communes et des bénévoles, mais également par la mise en place d'un plan de continuité d'activités qui a permis de maintenir les services essentiels tels que l'eau, les ordures ménagères, les crèches ou encore les accueils de loisirs...

Dans ce contexte de crise, Bièvre Est est entrée dans un nouveau mandat 2020-2026 avec un taux de renouvellement des élus conséquent. Ils ont pris leur fonctions avec le retard imposé par les institutions mais avec motivation et l'appropriation progressive du nouveau projet de territoire 2020-2030. Projet qui a fait l'objet d'une présentation en Conseil communautaire en septembre 2020 pour acter ce nouveau mandat au départ un peu chaotique. Je reste confiant dans la mobilisation de tous pour que cette nouvelle dynamique impulse de nombreux projets et cela, dans un contexte financier de plus en plus contraint.

Cette crise a eu raison des traditionnels festivals que porte la communauté de communes : la Quinzaine contre les discriminations, le Festival Renc'Art de Rue ou encore la 25^e Édition du Ticket culture n'ont pu avoir lieu cette année. Ce n'est que partie remise avec des éditions 2021 d'une très grande qualité qui vous seront proposées

Pour ce dernier magazine de l'année, la Covid 19, ne m'empêchera pas vous souhaiter au nom de l'ensemble des élus et des agents communautaires et communaux, une belle et heureuse année 2021, des jours meilleurs avec l'objectif premier de prendre soin de vous et des personnes qui vous entourent, pour relever les défis à venir mais surtout porter vos projets individuels ou collectifs.

Roger Valtat

Président de la communauté de communes de Bièvre Est

Actu 4-5

RETOUR SUR L'ACTUALITÉ DE BIÈVRE EST
en quelques mots

Environnement 6-7

ASSAINISSEMENT

Création d'une nouvelle station d'épuration à Châbons

ORDURES MÉNAGÈRES

Extrait du rapport annuel 2019

Développement éco 8-11

LES ENTREPRISES DU PATRIMOINE VIVANT

Le label Entreprise du Patrimoine Vivant (EPV) est une marque de reconnaissance de l'État mise en place pour distinguer des entreprises françaises aux savoir-faire artisanaux et industriels d'excellence.

AGRICULTURE / FORÊT

Profil agricole du territoire

COMMERCE / ARTISANAT

enbasdemarue, le market place 100 % commerce local !

TOURISME

Randonneurs, randonneuses, connaissez-vous l'appli Suricate ?

Quizz 12-13

TOURISME

Parcourez le Territoire de Bièvre Est à travers ses sites, sa nature et son histoire en répondant à un quizz !

Dossier 14-15

BIÈVRE EST SYNDICAT ET REPRÉSENTATIONS

Afin de mener à bien l'ensemble de ses compétences, Bièvre Est est membre d'un certain nombre d'organisations : syndicats, Établissements publics, associations... Tour d'horizon de ces organismes.

Développement culturel 16-17

EN CE MOMENT À LA FÉE VERTE...

Retour sur l'actualité de la Médiathèque

Développement social 18-21

PETITE ENFANCE

Retour sur l'actualité des structures du service Petite enfance.

ENFANCE, JEUNESSE, FAMILLE

Retour sur l'actualité des structures du service Enfance, Jeunesse, Famille

Agenda interco 22-23

Retrouvez les temps forts du trimestre à venir

Vivre en Bièvre Est • Décembre 2020

Trimestriel d'informations de la communauté de communes de Bièvre Est, Parc d'activités Bièvre Dauphine - 1352 rue Augustin Blanchet - 38690 Colombe
Tél. 04 76 06 10 94 - Fax : 04 76 06 40 98 - Courriel : contact@cc-bievre-est.fr
Directeur de la publication : Roger Valtat - Rédaction : services de Bièvre Est, communes
Photos : services de Bièvre Est, communes, Thierry Lemaître, Adobe Stock
Réalisation : Thierry Lemaître, Le Grand-Lemps
Tiré à 10 000 exemplaires sur papier 100% recyclé avec encres végétales
par l'imprimerie Notre Dame, Montbonnot - Dépôt légal à parution





Bièvre Est au Conseil de Gestion de BeeWatt

Lors de la première assemblée générale de Beewatt qui s'est déroulée en septembre dernier à Beaucroissant, les actionnaires ont voté l'entrée de la communauté de communes de Bièvre Est au conseil de gestion, suite à son soutien via l'achat de 50 actions.

Ainsi Bièvre Est s'inscrit en adéquation avec les enjeux définis au projet de territoire et notamment l'enjeu n°1 à savoir la protection de l'environnement.

Plus d'information :

www.beewatt.centralesvillageoises.fr

SOLIDARITÉ

SMACL



Bivière Est a lancé pendant la première phase du confinement un projet de confection de masques avec le soutien des communes et de nombreux bénévoles couturiers sur l'ensemble du territoire. Ce sont ainsi plus de 20 000€ de matières premières (tissu, élastique et fil) qui ont été achetées et distribuées pour permettre le lancement de ce projet.

Afin de valoriser le travail réalisé, la SMACL, assureur de la collectivité, a ré-

pondu favorablement à un dossier déposé par Bièvre Est dans le cadre de l'opération "Solidaire avec vous".

Ainsi, le Président Roger Valtat, accompagné de sa première Vice-Présidente, Anne-Marie Brun Buisson, s'est vu remettre un chèque de 3 000€ des mains de Sébastien Campo, correspondant de la SMACL pour Bièvre Est.

Encore merci à l'ensemble des personnes qui se sont investies dans ce projet

SANTÉ

Mutuelle intercommunale

Depuis plus d'un an, Bièvre Est permet aux habitants du territoire de bénéficier de l'accompagnement d'une association pour leur mutuelle santé.

Action (Actions de mutualisation pour le pouvoir d'achat) est une association d'assurés, née de la volonté d'élus locaux d'agir sur les problématiques liées à la couverture santé, recommandée par l'Association des Maires de France et l'UNCASS pour aider les administrés à acquérir une mutuelle santé "ma commune ma santé" (2753 communes partenaires et trois départements). Cette association d'adhérents négocie régulièrement avec plusieurs mutuelles pour proposer différents niveaux de garantie. Sans questionnaire de santé et

sans conditions de revenu, ces mutuelles s'adapteront à vos besoins et assureront une couverture de soins à plusieurs niveaux et des tarifs négociés. La seule obligation : résider sur la communauté de communes de Bièvre Est pour pouvoir bénéficier de ces contrats.

Plus de renseignements sur le site internet de Bièvre Est.



SPORT

Tour de France



Le 15 septembre dernier, date historique pour un Tour de France, les coureurs de la grande boucle passaient par Bièvre Est...sur 500m à La Ravignouse. Une centaine de personnes était présente pour récupérer les lots de la caravane et encourager les coureurs. Un moment toujours riche en émotion.

ENVIRONNEMENT

Obus en déchèterie

Les agents du service déchets ont eu la mauvaise surprise de constater le dépôt d'un obus de la première guerre mondiale à la déchèterie d'Apprieu.

Nous vous rappelons que ceci est un acte imprudent avec de lourdes conséquences : la mise en danger des usagers et des agents, la fermeture et la sécurisation du site, le déploiement de la gendarmerie, du service de déminage et d'une entreprise de gardiennage.

Nous ne pouvons que vous conseiller de ne jamais manipuler ou transporter un objet suspect et/ou explosif. Appelez sans délai la gendarmerie, le service de déminage interviendra gratuitement sans enquêter sur la provenance de l'objet.

Nous vous remercions par avance pour votre bienveillance.



DÉVELOPPEMENT NUMÉRIQUE

Bièvre Est obtient le label #TNL2020



Pour sa deuxième participation, la communauté de communes a obtenu le label Territoire Numérique Libre niveau 3.

Pour rappel, Territoire Numérique Libre est un label qui récompense les usages numériques Libres, Citoyens et Collaboratifs et valorise l'utilisation de formats ouverts pour faciliter les échanges. Les politiques publiques en matière de numérique ont conduit depuis de nombreuses années la communauté de communes à privilégier les logiciels libres pour ses services internes et à destination des usagers.

Création d'une nouvelle station d'épuration à Châbons



Vue depuis les bassins

La situation actuelle

Le système d'assainissement de la commune de Bizonnès est composé d'un réseau pseudo-séparatif et d'une station d'épuration de type lagunage naturel.

La commune de Châbons possède trois systèmes d'assainissement distincts :

- ▶ Châbons-Combes : système composé d'un réseau séparatif, d'un décanteur de 90 m³ et d'une station d'épuration par lagunage avec trois bassins,
- ▶ Châbons-Bru : système composé d'un réseau séparatif, d'un décanteur et d'une station d'épuration par lagunage avec trois bassins,

- ▶ Châbons-Bourbre : système composé d'un réseau pseudo-séparatif, d'un décanteur de 90 m³ et d'une station d'épuration par lagunage avec trois bassins.

Le système d'assainissement de la commune de Burcin est composé d'un réseau séparatif et d'un décanteur.

L'ensemble des stations d'épuration sont à saturation et ne permettent plus le traitement des eaux usées dans des conditions environnementales acceptables.

Cette situation occasionne une suspension de la constructibilité des terrains dans l'attente d'une mise en conformité des ouvrages, et ce afin d'éviter une aggravation de la situation.

La solution envisagée

Depuis 2019, Bièvre Est a mené une étude préliminaire qui a eu pour but d'évaluer les volumes d'eaux usées à traiter en lien avec le développement du territoire et de

proposer les solutions les plus adaptées pour une mise en conformité. Pour assurer le bon déroulement de cette étude, un comité de pilotage a été constitué. Il est composé :

- ▶ du bureau d'études,
- ▶ des techniciens référents de la collectivité,
- ▶ des services de l'État,
- ▶ des élus représentants des communes concernées,
- ▶ des vice-présidents intéressés au projet
- ▶ des financeurs potentiels : Agence de l'eau, Département, État.

A l'issue de cette étude préliminaire et après concertation avec l'ensemble des acteurs concernés, le choix s'est porté sur un traitement conjoint des effluents des trois communes sur une seule station d'épuration. Plusieurs arguments ont permis cette orientation :

- ▶ la compatibilité avec les contraintes environnementales nombreuses, notamment celles liées au rejet en tête de bassin versant,
- ▶ la nécessité d'une station d'épuration permettant un traitement poussé des eaux usées, nécessaire pour préserver la qualité du milieu naturel,
- ▶ l'optimisation des coûts d'exploitation.

Le site retenu pour l'implantation de cette station d'épuration sur Châbons est le site actuel accueillant les lagunes. Cependant, le choix de ce site impose l'évaluation de l'impact de la station sur une zone non exploitée pour l'alimentation en eau potable située à proximité.

Le coût du projet

Le projet validé porte sur :

- ▶ la création d'une station d'épuration permettant de traiter les eaux usées pour les 15 à 20 prochaines années, pour une population évaluée à 4 300 habitants,
- ▶ la création des réseaux de transfert pour raccorder tous les foyers concernés,
- ▶ l'abandon des ouvrages existants et la remise en état des sites.

Ce projet auquel Bièvre Est attache une importance majeure est évalué à 6,5 M €, dont 3 M€ sur la seule station d'épuration. Bièvre Est espère le soutien de l'Agence de l'eau Rhône Méditerranée et Corse, du département de l'Isère et de l'État au titre de la Dotation de Solidarité à l'Investissement Public Local.

Il nécessite l'obtention d'une autorisation des services de l'État au titre du Code de l'environnement et d'un permis de construire.

Bièvre Est s'est fixé comme objectif un démarrage des travaux en 2021 pour une durée estimée de 17 mois au moins.

Une première réunion a permis d'informer les riverains du futur ouvrage du projet à venir.

D'autres temps d'échanges et d'informations auront lieu avant le début de la construction des ouvrages sous réserve des contraintes sanitaires imposées par la Covid-19.



Collecte et traitement des ordures ménagères

En charge de la compétence **Gestion des Déchets Ménagers**, la communauté de communes de **Bièvre Est** étudie les solutions pour développer le recyclage et limiter au maximum le coût du service.

Le service de gestion des déchets ménagers et assimilés est un service financé par les produits de la collectivité liés aux ventes des matériaux valorisables collectés en déchèteries (métaux et cartons notamment) et par la collecte sélective en apport volontaire (emballages ménagers, papiers et verre) et par la redevance des usagers du service, particuliers et professionnels. En effet, la différence entre les charges (collectes et traitement) et les produits représente le coût du service qui doit être couvert par la redevance des utilisateurs du service, à savoir les habitants et les professionnels.

Le service gestion des déchets, ce n'est pas uniquement la collecte et le traitement des déchets, c'est aussi :

- ▶ des actions de communication et de prévention auprès de la population,
- ▶ des nettoyages de printemps dans les communes volontaires,
- ▶ la location de gobelets réutilisables (Eco-Cup),
- ▶ de nombreuses interventions de sensibilisation dans les écoles par l'ambassadrice du tri.

Répartition des recettes 2019

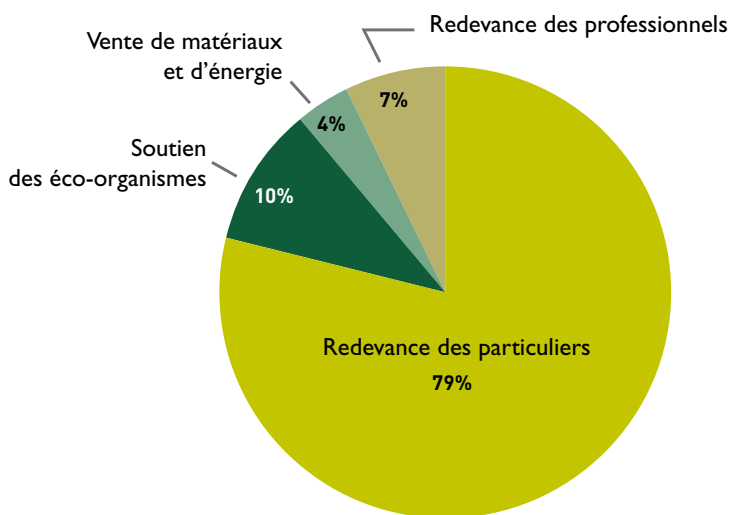

En 2019, chaque habitant de Bièvre Est a produit :

- ▶ tous flux de déchets confondus : 620 kg, alors que la moyenne nationale pour des territoires comme le nôtre est de 543 kg.
- ▶ rien que sur le flux déchèteries ce sont 354 kg/hab quand la moyenne nationale est de 227 kg

QUANTITÉS COLLECTÉES :

4450 T : déchets ménagers et assimilés

727 T de verre

749 T de papiers, journaux, magazines et emballages

9836 T sur l'ensemble des trois déchèteries, soit :

Apprieu : 3267 T (+7%)

Beaucroissant : 2800 T (+6%)

Châbons : 3769 T (+5%)

Produits apportés dans les déchèteries en 2019 (en tonnes)

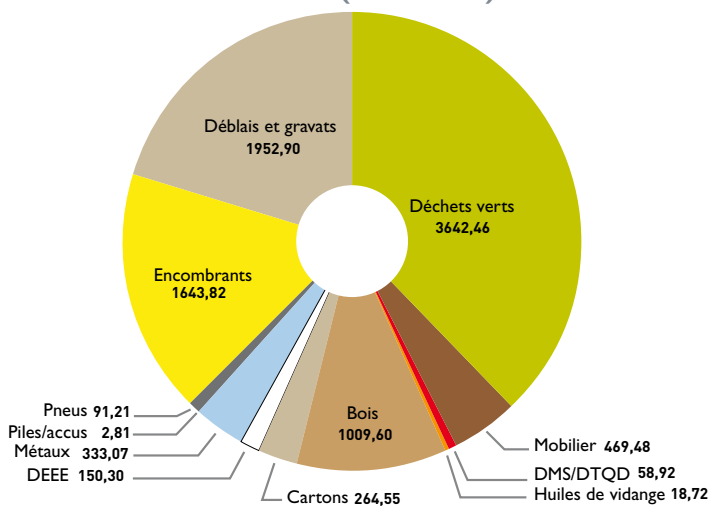

Chaque usager du territoire, qu'il soit particulier ou professionnel, a encore beaucoup d'efforts à faire dans sa relation aux déchets. N'oubliez pas que ce sont tous les déchets non valorisés qui font l'essentiel du coût de votre facture.

57 % de la redevance représentent des coûts de traitement, donc seule la diminution des déchets non valorisables permettra de contenir l'augmentation des coûts dans les prochaines années, alors qu'il est d'ores et déjà annoncé que la taxe générale sur les activités polluantes (TGAP) qui constitue une partie des coûts de traitement passera de 23 €/t en 2020 à 65€/t en 2025 ; cette taxe ne dépend ni de la communauté de communes, ni du syndicat de traitement.

Alors, gardons tous en tête que le meilleur déchet, c'est celui que l'on ne produit pas !



Les Entreprises du Patrimoine Vivant l'excellence des savoir-faire français

Le label **Entreprise du Patrimoine Vivant (EPV)** est une marque de reconnaissance de l'État mise en place pour distinguer des entreprises françaises aux savoir-faire artisanaux et industriels d'excellence.

Face à une concurrence internationale de plus en plus rude, la mention "produit français" ne suffit pas toujours pour séduire la clientèle, ainsi, le label "Entreprise du Patrimoine Vivant" (EPV) met en avant l'excellence de fabrication française.

Attribué pour une période de cinq ans, ce label rassemble des fabricants partageant une certaine vision des activités qui doivent être celles de leur entreprise : la haute performance de leur métier et de

leurs produits, une attention permanente à la formation interne, une démarche innovante techniquement et socialement et une stratégie commerciale dynamique. Ce label d'État est rattaché au Ministère de l'Économie et des Finances et décerné par les préfets de région.

Le label EPV souligne l'exigence et la passion qui fondent les métiers de la gastronomie afin de mettre en harmonie le "bon" et le "beau". Au-delà de la reconnaissance

d'expériences professionnelles majeures, il met en valeur les prestations de prestige, les terroirs et les spécialités.

L'industrie peut également bénéficier de la labellisation EPV car elle identifie les solutions technologiques de pointe, la propriété intellectuelle à très haute valeur ajoutée et la sauvegarde de fabrications traditionnelles.

Sur le territoire de Bièvre Est, deux entreprises ont reçu le label EPV Revex et Les Tissages Perrin.

REVEX, Bien plus qu'un outil !

Une histoire longue de plus de 200 ans

1810 : C'est à Rochetaillée, près de Saint-Étienne, que l'on retrouve l'origine de la société REVEX-FORGES. Des autrichiens, après le traité de Vienne, apportèrent leur technique et firent souche. En 1865, la société s'installa en Isère sur les rives de la Fure où les eaux donnaient une excellente trempe.

1910 : Après une longue période axée sur cette spécialisation, la société s'est orientée, au début du siècle, sur l'outillage à main et les outils d'agriculture.

1980 : La société s'est développée par croissance externe en faisant l'acquisition d'autres sociétés familiales spécialisées dans des lignes de produits.

1996 : REVEX décide de créer une plateforme commerciale, située à Colombe, non loin de REVEX-FORGES. Elle permet aujourd'hui de répondre aux attentes de la distribution dans les meilleures conditions.

2019 : En 2019, Revex reçoit le label "Entreprise du Patrimoine Vivant", qui vient récompenser l'excellence de son savoir-faire. En accentuant son développement, Revex s'inscrit durablement dans la qualité en proposant des outils toujours plus innovants, au service des utilisateurs les plus exigeants.

revex



DEPUIS 1810



Interview de Monsieur Sébastien de La Celle

Pourquoi postuler au label EPV ? Quel est l'intérêt pour une entreprise comme Revex ?

“Aujourd'hui, la législation autour de la notion de “fabriqué en France” est très floue et ne nous permet pas de valoriser notre stratégie de continuer à produire en France. C'est pourquoi nous avons décidé de demander l'obtention de ce label : les conditions d'attribution sont très strictes, et ce label met réellement en valeur des entreprises qui détiennent un patrimoine industriel et un savoir-faire de grande qualité. A travers ce label, notre objectif est de valoriser notre savoir-faire et la qualité de nos fabrications, ainsi que l'histoire de notre entreprise, qui a été créée en 1810 et qui est implantée sur les rives de la Fure depuis 1865”.

A l'export, est ce que ce label est connu et vous a permis d'acquérir une notoriété plus importante ?

“C'est un label purement français, et qui d'ailleurs à mon sens gagnerait à être davantage reconnu en France. Nous ne nous appuyons donc pas sur ce label pour notre stratégie export”.

LES TISSAGES PERRIN, une passion familiale “de fil en étoffe”!



C'est en 1929 que démarre la plus belle saga familiale de l'histoire du tissage. Depuis, cinq générations se sont succédé à la tête de l'entreprise, construisant sa renommée sur le succès de ses twills, crêpes, cachemires, satins, mousselines...

Au XIX^e siècle déjà, Alexandre Perrin travaille dans le tissage au Grand-Lemps. Son fils, Eugène, se prend de passion pour la soie naturelle. A son retour des États-Unis en 1929, il fonde Les Tissages Perrin. Aujourd'hui, Jean-Laurent, Jean-Hugues et Sébastien Perrin allient audace et origi-

nalité, expertise et création, proximité et service, innovation et qualité, pour assurer la pérennité de la firme familiale, au premier rang national de la production de soie.

A ce jour, Les Tissages Perrin disposent d'un outil de production ultramoderne à la pointe de la technologie : des métiers à tisser, des ourdissoirs et du matériel de contrôle performant permettent de répondre rapidement aux besoins des clients tant en matière de production que de développement de nouveaux produits. Le laboratoire de recherche permet

d'améliorer les performances des tissus et de répondre aux attentes des clients.

La confection au sein des Tissages Perrin relève du grand art. Tout est fait à la main selon les gestes mille fois répétés. De l'étude à la finition du produit, le pôle confection est spécialisé dans la fabrication sur mesure de petits accessoires : pétales, galons, nœuds, biais,...mais aussi cravates, carrés, écharpes...

Ce sont pour ces multiples raisons que les Tissages Perrin ont obtenu le label des “Entreprises du Patrimoine Vivant !”

Interview de Monsieur Jean-Laurent Perrin

Quel est l'intérêt pour une entreprise comme Les Tissages Perrin de candidater au label EPV ?

“Depuis 1929 les Tissages Perrin s'inscrivent dans le temps et la valorisation de savoir-faire uniques. Mais la tradition ne doit cependant pas figer ses dépositaires dans une attitude de préservation et d'immobilisme. Nous sommes donc bien vivants ! L'intérêt majeur réside bien sûr dans une reconnaissance officielle de nos spécificités et de notre excellence. C'est aussi un vecteur de communication appuyé sur certains outils de diffusion (catalogue général, documentations diverses...)”.

Dans quels pays ce label est-il reconnu ?

“Aux États-Unis ou au Japon, nous sommes amenés à beaucoup insister sur notre histoire et notre patrimoine. Cela en fait rêver certains, en rassure d'autre”.

Ce label a pour objectif de valoriser la haute technicité, la créativité ou la portée culturelle provenant d'activité manufacturière : quel critère EPV correspond le plus aux Tissages Perrin ?

“D'une manière générale, nous préférons communiquer autour de notre capacité créative et de la modernité de nos équipements industriels. Sans la critiquer bien évidemment, nous ne privilégions pas l'approche “muséale” souvent associée à nos métiers. L'une de nos forces est de toujours rester très en phase avec les dernières tendances stylistiques et les dernières innovations technologiques. En définitive, nous penchons plus vers le vivant que vers le patrimoine!”

l'Agriculture en Bièvre Est

Le profil agricole du territoire comporte 2 entités paysagères avec une logique de fonctionnement et une évolution qui leur sont propres :

► un secteur de contrefort et vallées en auge se caractérisant par une agriculture sur une logique de polyculture et d'élevage (exploitations bovines diversifiées en grandes cultures) : secteur « **vallées en auge** ». Ce secteur se situe sur le bassin nord du territoire à l'exception d'Eydoche qui se trouve sur un secteur de contreforts.

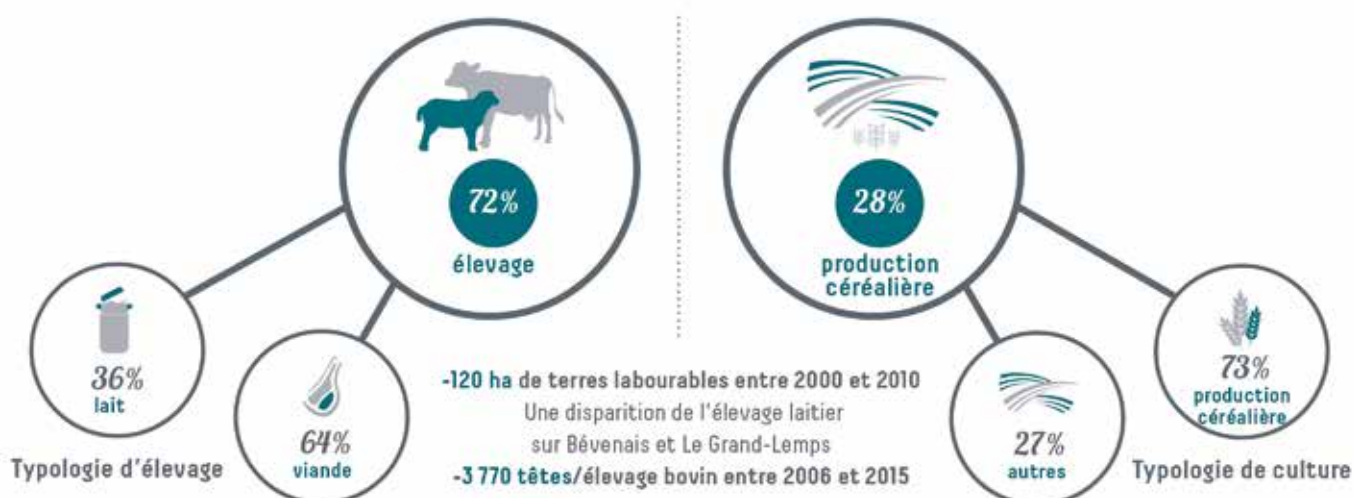

► un secteur de collines douces se caractérisant par une agriculture plutôt orientée sur une logique de polyélevage (plutôt orientée sur l'élevage viande) : secteur « **collines douces** ».

Ce secteur se situe sur les bassins centre et sud du territoire à l'exception de Renage qui dispose également d'un plateau et de collines pentues.

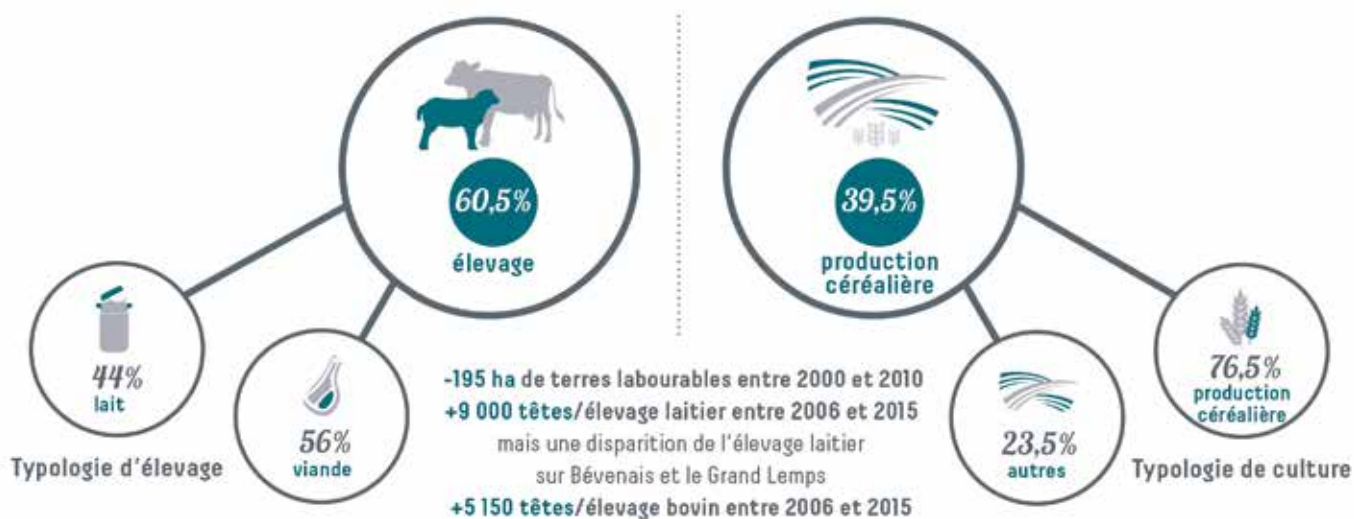

9 740 ha d'espaces agricoles, soit 61% du territoire
128 sièges d'exploitation (188 en 2010)
166 exploitations agricoles intervenant sur le territoire
146 ha de foncier agricole, naturel et forestier artificialisés entre 2005 et 2015

44% des exploitations entre 80 et 180 ha
21% des exploitations dont l'avenir n'est pas assuré
88% des exploitations sont composées du chef d'exploitation et d'un apprenti

COMMERCE/ARTISANAT

enbasdemarue le market place 100 % commerce local !

Bièvre Est se mobilise à nouveau aux côtés de la CCI Nord Isère pour aider les commerçants à s'adapter et leur permettre de poursuivre leur activité pendant et après le confinement grâce à la market place enbasdemarue.fr.

Enbasdemarue s'adresse à toutes les activités de vente de proximité : les commerçants, les agriculteurs, les producteurs locaux, les épicerie, les artisans, les entreprises locales, les indépendants.

Grâce à enbasdemarue, tous pourront rester ouverts et vendre en ligne en rejoignant la plateforme de la CCI Nord Isère. Sélectionné en avril par le Ministère de l'Economie et des Finances, comme un outil de référence pour les commerçants et les entreprises de services, enbasdemarue c'est le gage de disposer d'un outil fiable, de confiance et reconnu par l'État.

Enbasdemarue, c'est aussi la première market place régionale des commerçants de proximité, et ce notamment grâce au réseau de partenaires de la CCI Nord Isère en Auvergne Rhône-Alpes. Avec enbasdemarue, quelques clics suffisent pour créer sa boutique en ligne, et ainsi être visible 24h/24, tout en mettant en place le drive et la livraison à domicile simplement.

Enbasdemarue c'est un outil clef en main, sans contrainte technique, ainsi qu'un accompagnement dédié par un animateur. Pour répondre aux demandes du plus grand nombre, tous les produits sont les bienvenus : produits alimentaires, de soins



et de bien-être, ménagers, pour animaux, de bricolage, informatiques, de papeterie, de téléphonie, etc.

Enbasdemarue c'est aussi et surtout l'occasion pour les consommateurs de soutenir leurs commerçants de proximité, et d'acheter à toute heure et en toute sécurité à quelques pas de chez eux.

La CCI Nord Isère invite les consommateurs à privilégier la plateforme de e-commerce en soutien à ceux qui subissent de plein fouet les fermetures administratives. Plus de 6000 produits sont actuellement en ligne et proposés par 120 adhérents.

Pour ouvrir dès maintenant votre e-boutique et obtenir plus d'informations, rendez-vous

sur www.blog.enbasdemarue.fr/covid-19/ Pour soutenir vos commerçants de proximité et faire vos achats en ligne, rendez-vous sur www.enbasdemarue.fr



Une aide Bièvre Est disponible pour la première année d'adhésion à enbasdemarue.fr.

Pour toute information : economie@cc-bievre-est.fr

TOURISME

Randonneurs, randonneuses, connaissez-vous l'appli Suricate ?

L'application Suricate développée par le ministère de la Jeunesse et des Sports, vous permet de signaler les problèmes que vous pouvez rencontrer sur le terrain lors de la pratique de vos activités sportives et de loisirs de nature. Une erreur de balisage, un panneau défectueux, un problème de pollution, un besoin de sécurisation, un conflit avec un propriétaire ou d'autres pratiquants... tout signalement



peut se faire en direct sur l'appli Suricate. Le ministère des Sports, les fédérations sportives de nature et les conseils départementaux mènent une politique dynamique de développement maîtrisé des sports de nature. Cette politique doit permettre un développement des activités dans le respect des milieux naturels.

Avec ou sans couverture réseau, l'application mobile Suricate

permet, grâce à un formulaire de signalement, de recueillir, compiler et traiter les difficultés rencontrées par les pratiquants des sports de nature, et recense l'activité concernée, le type de problème rencontré, l'état du site ou itinéraire, sa localisation. Le déclarant peut y ajouter une photo ou une vidéo. Il fournit également son adresse mail et peut être contacté directement par les administrateurs. Il sera également informé par mail des suites données à ses signalements.

TOURISME en Bièvre Est



Parcourez le Territoire de Bièvre Est à travers ses sites, sa nature et son histoire en répondant à un quizz !

1 La tourbière du Grand-Lemps

1. Dans quelle plaine se situe la Tourbière ?
2. La Tourbière est-elle une réserve naturelle ?
3. Combien de cm d'eau avons-nous sous les pieds dans la tourbière ?
4. Qu'est-ce que la biodiversité ?
5. Peut-on trouver des plantes carnivores dans la Tourbière ?

2 Chartreuse de Parménie

1. Au début, qui vivait dans le monastère ?
2. À combien de mètres d'altitude se situe-t-il ?
3. Que se passe-t-il dans la nuit du 14 septembre 1219 ?
4. Quelle foire a été créée grâce aux pèlerins ?
5. Qui occupait le monastère durant la Deuxième Guerre Mondiale ?

3 Le Château de Pupetières

1. De quel siècle date le Château de Pupetières ?
2. Quelle famille est propriétaire du Château de Pupetières ?
3. Dans quel style a été reconstruit le château après sa destruction à la révolution française ?
4. Quel architecte a reconstruit le château de Pupetières à cette époque ?
5. Quel peintre a immortalisé les paysages alentours ?



La tourbière du Grand-Lemps
1. La tourbière est située en plaine au Grand-Lemps, à 500 m d'altitude.
2. La tourbière est classée Réserve naturelle sur plus de 50 ha (dont 7ha d'eau).
3. Il est difficile d'imaginer qu'il y a 1 m 50 d'eau sous nos pieds, et pourtant c'est bien le cas ! Le sol est donc mou et instable, c'est pourquoi un sentier "découverte" a été aménagé.
4. La biodiversité, qui représente les différentes espèces animales et végétales, est exceptionnelle.
5. Oui, il est possible de voir des plantes carnivores, mais également des champignons, mousses, algues, chauves-souris, oiseaux, papillons, libellules... Ces différentes espèces montrent que la faune et la flore sont riches, spécifiques, rares et malheureusement menacées !

Chartreuse de Parménie
1. La chartreuse de Parménie est un ancien monastère où vivaient les Chartreux.
2. Il se trouve sur la colline de Parménie, à 749 mètres d'altitude, avec une vue sur la vallée de l'Isère, le territoire de Bièvre Valloire et le village de Beaucroissant mais également le Vercors, Belledonne ainsi que la Chartreuse.
3. Dans la nuit du 14 septembre 1219, le barrage naturel du lac Saint-Laurent (proche de Bourg d'Oisans) cède. Une terrible inondation va arriver jusqu'à Grenoble et fera de nombreux morts.
4. Depuis le 14 septembre 1220, les survivants vont remercier la Vierge (Notre-Dame-des-Croix) et le Christ d'avoir échappé à la catastrophe en réalisant un pèlerinage (voyage fait pour rendre hommage à un lieu) vers la "chapelle de Notre-Dame de Parménie". Au fil du temps, de plus en plus de personnes vont faire ce voyage, et la foire de Beaucroissant va donc se créer pour accueillir tous ces pèlerins.
5. À la Deuxième Guerre Mondiale, le monastère fut occupé par les résistants, puis sera brûlé en 1944 par les allemands.

Le Château de Pupetières
1. Le château de Pupetières est un château du XIX^{ème} siècle sur la commune de Chabons.
2. Cette propriété appartient à la famille de Virieu depuis sa construction au XIII^{ème} siècle puis sera détruite lors de la Révolution Française.
3. Il fut reconstruit dans un style néogothique (qui imite le gothique, avec des formes ogivales et verticales médiévales, dans un style classique).
4. L'architecte était Eugène Viollet-le-Duc à qui l'on doit également la restauration de Notre-Dame-de-Paris.
5. Séjournant plusieurs fois de suite dans une maison proche du château, le peintre Johan Barthold Jongkind a dessiné ces paysages dans une série d'aquarelles. Ce lieu romantique a également inspiré Stéphanie de Virieu, élève du peintre et sculpteur David, et la poétesse romancière Anna de Noailles.



4 Notre-Dame de Milin

1. De quel siècle date la chapelle Notre-Dame de Milin ?
2. Où se situe la chapelle Notre-Dame de Milin ?
3. Durant quel mois a lieu le pèlerinage dédié à la Vierge ?
4. L'histoire de Notre Dame de Millin évoque des chevaliers pris dans une tempête : combien étaient-ils ?
5. Qu'ont promis de construire les chevaliers s'ils sortaient vivants de la tempête ?



5 Le Palais de l'escargot

1. Dans quel village se situe le Palais de l'escargot ?
2. Combien d'escargots compte l'élevage chaque année ?
3. Quel type d'escargots est élevé au Palais de l'escargot ?
4. Qu'est-ce que l'héliciculture ?
5. Pourquoi donner du calcium aux escargots ?



6 Le Clos Bonnard

1. Dans quel village se situe le "Clos Bonnard" ?
2. Que fut le "Clos" pour Pierre Bonnard ?
3. Quels étaient les domaines artistiques de Pierre Bonnard ?
4. En quelle année fut vendu le "Clos" ?
5. Quel était le nom du célèbre chanteur d'opérette qui fréquenta le "Clos" ?

1. La chapelle Notre-Dame de Milin date du XIII^{ème} siècle.
 2. Elle se situe à Burcin.
 3. Un pèlerinage, presque millénaire, a lieu chaque année au mois de septembre pour célébrer la fête de la Vierge.
 4. La tradition dit que trois chevaliers au XIII^{ème} siècle furent pris dans une violente tempête en mer Méditerranée.
 5. Sur le point de mourir, les trois chevaliers ont promis de construire chacun une chapelle dédiée à la Vierge Marie s'ils sortaient vivants de cette tempête. La chapelle Notre-Dame de Milin fut l'une des trois chapelles avec Notre-Dame de Myans et Notre-Dame de Curtin.

Le Palais de l'escargot

1. Le Palais de l'escargot se situe à Chabons.
 2. L'élevage "hélicole" compte 200 000 escargots dans des parcs à la végétation luxuriante et adaptée.
 3. Il s'agit d'escargots "gros gris".
 4. L'héliciculture (élevage d'escargots) permet aux gastéropodes (c'est la classe dont dépend les escargots) de grandir dans un environnement propice à leur épanouissement. Nés fin avril début mai, les petits escargots (Helix Aspersa Maxima) sont lâchés en parc les jours suivants après les dernières gelées.
 5. Un apport de calcium permet aux escargots de durcir leur coquille, comme pour nous avec nos os !

Le Clos Bonnard

1. Le "Clos Bonnard" est situé dans le village du Grand-Lemps.
 2. Le "Clos" fut la maison familiale de Pierre Bonnard, dont il s'inspira pour peindre de nombreuses œuvres de jeunesse.
 3. Pierre Bonnard (1867-1947) était peintre, décorateur, illustrateur, lithographe et graveur français. Il participa à la création du mouvement des Nabis qui voulaient libérer la peinture du réalisme et créer un lien avec le sacré.
 4. Le "Clos" fut vendu en 1928.
 5. Le célèbre chanteur d'opérette qui fréquenta le "Clos" était Claude Terrasse.

Bièvre Est

dans les syndicats et organismes extérieurs

Afin de mener à bien l'ensemble de ses compétences, la communauté de communes de Bièvre Est est membre d'un certain nombre d'organisations : syndicats, Établissements publics, associations...
Tour d'horizon de ces organismes.



AMÉNAGEMENT DE L'ESPACE

EP-Scot

(Établissement public du SCoT) **scot 2030**
Projet politique doublé d'un projet de territoire (en faveur d'un modèle d'organisation, d'aménagement et de développement équilibré et partagé pour les 20 prochaines années), le SCoT donne un cadre de cohérence aux politiques publiques touchant à toutes les dimensions de la vie quotidienne. Il offre en outre aux élus et territoires un espace de dialogue et d'échanges élargi.

EPFL-Dauphiné

epfl... L'Établissement Public Foncier Local du Dauphiné est un opérateur public au service des stratégies foncières des collectivités territoriales membres qui en constituent l'aire de compétence et le périmètre. Il a pour mission d'accompagner les collectivités en amont de leurs projets d'aménagement et de développement, par des actions de maîtrise foncière et de reconversion de friches industrielles et urbaines. Bièvre Est a intégré l'EPFL du Dauphiné en 2015.

L'Agence (Ex AURG)

L'AGENCE
Outil partenarial et mutualisé, au service de ses membres, l'Agence - tout à la fois stratège, experte et animatrice - aide les élus à mieux cerner leurs besoins, pour éclairer leurs choix et accompagner leurs services techniques dans l'élaboration de politiques publiques adaptées, aux bonnes échelles de territoire. Association loi 1901, dont les missions sont prévues par l'article L 132-6 du Code de l'urbanisme, l'Agence compte parmi ses membres plusieurs EPCI, mais aussi l'État, le département de l'Isère, les EP SCoT de la grande région de Grenoble et de l'Aire Gapençaise, le Syndicat mixte des mobilités de l'aire grenobloise (SMMAG, ex-SMTC), les PNR du Vercors et de la Chartreuse, les Établissements publics fonciers (EPF) du Dauphiné et de l'Ouest Rhône-Alpes. Tous sont liés par un programme partenarial d'activité, voté annuellement.

L'OFPI

En 2006, convaincus de la nécessité de disposer d'un outil permanent de suivi des marchés fonciers et immobiliers et de la consommation foncière, le Conseil départemental de l'Isère et Grenoble-Alpes Métropole ont créé l'Observatoire foncier partenarial de l'Isère. Outil dynamique, prospectif et pédagogique, l'OFPI alimente les stratégies foncières des collectivités. L'OFPI est piloté par le département, animé par l'Agence et la Safer Auvergne-Rhône-Alpes.



ENVIRONNEMENT

Beewatt

Beewatt est une société locale à gouvernance citoyenne qui porte des projets en faveur de la transition énergétique, en s'inscrivant dans une logique de territoire. Elle associe citoyens, collectivités et entreprises locales et contribue aux objectifs énergétiques en tenant compte d'enjeux territoriaux transversaux (développement économique local, intégration paysagère, lien social, etc.).



SICTOM des Pays de la Bièvre

Le SICTOM des Pays de la Bièvre est composé de 5 communautés de communes adhérentes réparties sur le département de l'Isère (soit 94 communes et plus de 100 000 habitants). Alors que les communautés de communes ont en charge la collecte des ordures ménagères, le SICTOM des Pays de la Bièvre, en fonction de votre lieu de résidence, peut aussi assurer le traitement des ordures ménagères et des refus de déchèteries, la collecte sélective en points d'apport volontaire et le tri des déchets à recycler.



MOBILITÉ



Le Tacot

L'association Le Tacot Bièvre Valloire Mobilité est un outil pour faciliter l'accès à l'insertion sociale et/ou professionnelle ainsi que le maintien en emploi des personnes rencontrant des difficultés de transport. Ces services sont utilisés en complémentarité avec les transports existants (cars, trains, lignes scolaires, taxis, lignes spéciales....) et couvrent le territoire Bièvre Valloire.



EAU & ASSAINISSEMENT

SIRRA

Le Syndicat Isérois des Rivières Rhône Aval a pour objet la préservation et la restauration du bon fonctionnement des milieux aquatiques et la prévention et la protection des enjeux humains contre les impacts des inondations. Le Syndicat a pour vocation d'exercer : la compétence GEMAPI (Gestion des Milieux Aquatiques et Prévention des Inondations) et les autres compétences relatives au grand cycle de l'eau..

**SMERB**

(Syndicat Mixte des Eaux de la Région de Biol)

Le syndicat est en charge de l'assainissement collectif, non collectif, l'eau potable sur 6 communes dont Saint-Didier-de-Bizonnes pour le territoire de Bièvre Est.

CLE

(Commission locale de l'eau de Bièvre Liers Valloire). Le SAGE est élaboré collectivement par les acteurs de l'eau du territoire regroupés au sein d'une assemblée délibérante, la Commission Locale de l'Eau (CLE), qui assure également sa mise en œuvre. Véritable noyau décisionnel, la CLE, présidée par un élu local, est une instance de concertation ("parlement de l'eau"), sans moyen financier ni capacité juridique pour assurer la maîtrise d'ouvrage des actions du SAGE.

**SYMBHI**

Le SYMBHI (Syndicat Mixte des Bassins Hydrauliques de l'Isère) est un syndicat au service des collectivités territoriales et des habitants. Il a 2 missions principales : conduire des projets d'aménagement intégré des rivières Isère, Drac et Romanche et gérer au quotidien ces cours d'eau, leurs affluents et leurs ouvrages. L'objectif est de protéger les personnes et les biens contre les inondations, préserver, restaurer et mettre en valeur la rivière et les milieux aquatiques associés.

**TE38**

(Territoire d'Énergie)
Ex SEDI

Les réseaux sont la propriété des collectivités territoriales. Pour les aider à faire face à la complexité administrative et technique de la distribution publique d'énergie et pour assurer la conservation et la valorisation de ce patrimoine, TE38 a été créé en 1994. Il a progressivement élargi ses domaines d'intervention et est devenu l'autorité organisatrice des services publics de distribution d'électricité et de gaz pour ses communes adhérentes. Aujourd'hui, TE38 est présidé par Bertrand Lachat et regroupe 457 communes 12 établissements de coopération intercommunale, et le Département.

**SMABB / EPAGE**

Le SMABB (Syndicat mixte d'aménagement du bassin de la Bourbre) est un établissement public, sous forme de syndicat mixte ouvert. Créé en 1968, notamment pour lutter contre les inondations, ses missions ont évolué avec le temps. Aujourd'hui, le SMABB agit sur l'ensemble du périmètre du bassin versant de la Bourbre. En 2020, le SMABB devient EPAGE (Établissement Public d'Aménagement et de Gestion des Eaux).



ÉCONOMIE

IBV

Initiative Bièvre-Valloire, association loi 1901, a été créée en 1999 sous l'impulsion des élus locaux. Membre d'Initiative France, 1er réseau national associatif pour le financement et l'accompagnement à la création/reprise d'entreprise, Initiative Bièvre-Valloire accompagne et finance les créateurs/repreneurs d'entreprise sur son territoire.

**SPL Isère Aménagement**

Créée en 2010, la SPLA Isère Aménagement devenue SPL en 2011, est une société spécialiste de la commande publique, dans le secteur de la construction et de l'aménagement des territoires. Elle est mandataire de ses seuls actionnaires dans les opérations de construction et assure un rôle de concessionnaire dans les opérations d'aménagement.

**ASPIT EMPLOI**

ASPIT Emploi possède 20 ans d'expérience dans la mise à disposition de personnel auprès des entreprises, des collectivités, des associations et des particuliers pour tous types d'emplois (hors travaux dangereux). Soucieux du développement durable, ASPIT EMPLOI propose aussi des prestations de nettoyage écologique variées (véhicules, vitres, tapis...). Son siège social est situé au cœur de la Zone d'Activité Grenoble Air Parc (à Saint-Étienne-de-Saint-Geoirs) et son périmètre d'intervention couvre tout le territoire de Bièvre-Valloire.



INSERTION/SOCIAL

MOB

Appelée communément MOB (Mission Orientation de la Bièvre), la Mission Locale Rurale de la Bièvre est une association loi 1901 à vocation de service public. Depuis 1991, la MOB aide les jeunes de 16 à 25 ans sortis du système scolaire à trouver leur voie et un emploi. Elle construit avec chaque jeune une réponse adaptée à sa situation. Les conseillers proposent un accompagnement personnalisé dans le respect de valeurs de confidentialité, d'écoute et de bienveillance. Elle participe à l'insertion sociale et professionnelle des jeunes grâce à ses fonctions d'accueil, d'information, d'orientation, de conseil et d'accompagnement dans les démarches liées à l'emploi, la formation et la vie quotidienne.



Un automne à la Fée Verte

Des robots à la Fée Verte d'octobre à décembre

A l'automne 2020, la Fée Verte s'est vue envahie par les robots, dans le cadre de l'exposition "Intelligence artificielle et robots". Petits et grands se sont amusés à construire d'étranges machines, à piloter le sage Cubetto, ou son homologue plus turbulent "Cosmo", à fabriquer des ordinateurs à bille grâce au tableau "Turing tumble", un jeu sacrément intelligent pour plonger dans les arcanes du fonctionnement d'un ordinateur. Une bonne partie des robots ont été prêtés à la Fée Verte par la Médiathèque Départementale de l'Isère. De bons moments d'amusement, pour aborder une question plus que pertinente à notre époque : que sont les robots, quelles sont leurs relations aux machines apprenantes, nous supplanteront-ils ? Quand le jeu permet de comprendre les enjeux de notre société actuelle !



Une journaliste à l'école

Au mois d'octobre, à la demande du service Lecture Publique de la communauté de communes, Clémentine Méténier est allée à la rencontre de deux classes de primaire, CMI-CM2 de l'Ecole des Tilleuls au Grand Lemp, et CE2-CMI de l'École de Colombe, pour une intervention d'éducation aux médias. En tant que journaliste indépendante (basée aux environs de Grenoble), elle a expliqué aux élèves ce métier souvent méconnu et fantasmé, pour tenter de leur faire comprendre comment se "produit une information" : s'informer c'est avant tout aiguïser son esprit critique et être en capacité de se forger une opinion personnelle et fondée, en étant vigilants à l'usage d'internet et des réseaux sociaux. Des compétences à maîtriser d'urgence à notre époque!

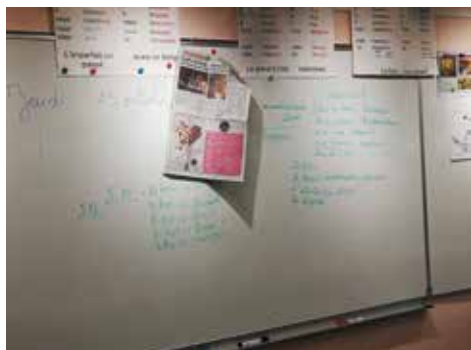

Chaque ambiance ce samedi 10 octobre !



A 17h, les équipes s'organisaient, s'inscrivant sur la table de marque. Une cinquantaine de supporters étaient présents, chauffés à blanc ; la retransmission sur Facebook était assurée par Margot, Valentin, Damien et Ilya, les collégiens de l'École du blog ; on se serait cru à un match OM-PSG ! Ce sont Jade et Lili, de l'équipe Jesépamo, qui remportèrent le tournoi de robots. Bravo à elles : une victoire symbolique, alors qu'on fêtait le lendemain, partout dans le monde, la journée internationale

du droit des filles ! Ce tournoi de robots venait clore la journée de la Fête de la science, organisée par la médiathèque de la communauté de communes de Bièvre Est sur le thème cette année "Intelligence artificielle et robots". Tout au cours de la journée, s'étaient tenus ateliers de construction de robots, lectures d'histoires, visites de la nouvelle exposition, avec un public nombreux, très respectueux des gestes barrière et autres mesures de protection sanitaires.

“L’Expo Idéale” à la Fée Verte, à partir de janvier

L’Expo Idéale est née de l’imagination d’un plasticien : Hervé Tullet.

Hervé Tullet est en effet plasticien, illustrateur et auteur de nombreux albums tous plus malins les uns que les autres. Pour permettre à tout un chacun de libérer sa créativité, il a mis au point un concept “d’exposition idéale” : chacun peut créer ses œuvres à partir d’un langage artistique relativement simple, dont il livre les codes notamment sur Internet (<https://lexpoideale.com>). La Fée Verte exposera ainsi de janvier à avril des œuvres d’enfants, réalisées à l’école, à la crèche ou à l’accueil de loisirs au cours du premier trimestre de l’année scolaire. L’inauguration de l’exposition aura lieu le 16 janvier 2021, en présence de ClémenceG., la plasticienne qui sera intervenue au premier trimestre dans les établissements scolaires. Ce même jour, ClémenceG. proposera des ateliers pour les familles : venez dessiner, colorier, vous faire plaisir! Les œuvres réalisées à ce moment-là pourront nourrir ainsi l’exposition. D’autres ateliers, des projections et des spectacles viendront compléter cette proposition, pour un trimestre sous le signe de la couleur et de l’imagination. (voir la programmation à la fin du journal).

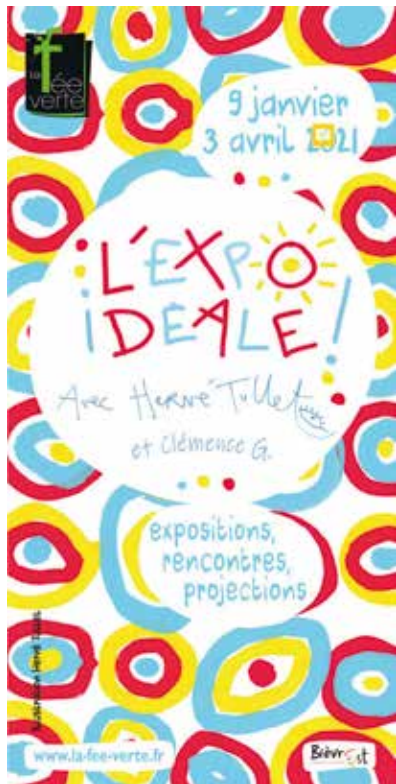

Clémence G., une plasticienne dans les écoles de la communauté de communes!



ClémenceG devant la fresque réalisée à l'école d'Izeaux

ClémenceG. est à la fois plasticienne, auteure-illustratrice d'albums jeunesse et de carterie, enseignante en arts graphiques dans une école supérieure d'arts appliqués parisienne. Elle intervient régulièrement au sein des établissements scolaires ou culturels pour mener des interventions d'arts plastiques auprès des enfants. Réalisation de fresques, de livres illustrés, de pop-up : elle multiplie les ateliers pour sensibiliser les plus jeunes au monde de l'art. Elle les laisse découvrir et expérimenter des techniques plastiques variées et manipuler différents outils graphiques pour éveiller leur sensibilité.

On danse!

Reprise des entraînements pour le défilé de la Biennale de la danse

Le défilé de la Biennale de la danse, prévu en mars dernier, aurait lieu le 30 mai prochain, si la situation sanitaire le permet, et la communauté de communes de Bièvre Est propose à ses habitants de participer. Des entraînements seront ainsi programmés, deux samedis par mois, à partir de janvier. Vous êtes intéressés ? Vous pouvez dès maintenant nous faire parvenir vos coordonnées par courriel à l'adresse suivante : lafeeverte@cc-bievre-est.fr, et nous vous recontacterons rapidement! A bientôt!

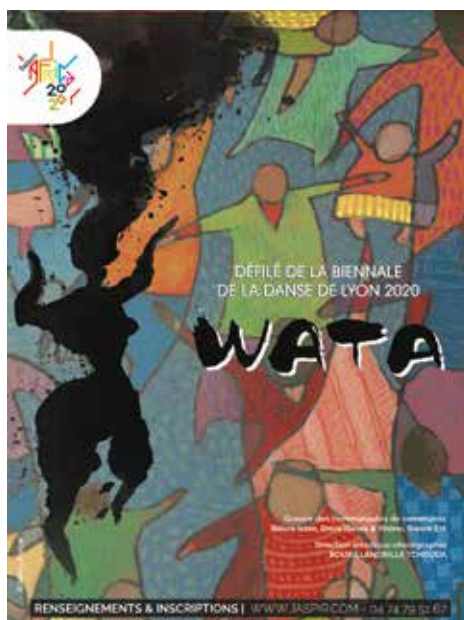

De l'Éducation aux médias et à l'information au collège, avec Bièvre Est

Lara, dessinateur de presse, et Flore Vienot, vidéaste, étaient déjà venus l'année passée au collège, et dans les écoles de Bizones et Izeaux. Riche de cette expérience, le service Lecture publique a proposé au collège un partenariat, permettant aux deux journalistes de revenir, dans le cadre de la bien nécessaire “Éducation aux médias et à l'information” : deux classes de troisième et une de quatrième profiteront ainsi de leur présence, et prendront le temps de s'interroger sur la façon dont se fabrique l'information, de comprendre comment le journaliste se forge un point de vue, et de réfléchir à la véracité d'une nouvelle, quelle qu'elle soit.

Petite enfance

Bidibulles

Ça y est nous avons accueilli de nouveaux copains de jeux, tout le monde trouve ses repères. Quelle complicité !

Nous continuons d'accueillir tous les enfants avec des mesures sanitaires renforcées. Ce qui n'empêche pas l'équipe de proposer des activités aux enfants. L'automne s'est invité dans la crèche avec ses couleurs, ses fruits de saison, ses feuilles "mortes" à qui on redonne vie, les marrons prétextes à des activités de transvasement...

La première sortie à la médiathèque la Fée Verte a eu lieu en octobre avec une très forte participation des familles. Merci à elles ! Pendant les vacances scolaires, le traiteur nous a proposé une animation crêpes pour le repas du midi, et les enfants se sont régalés. L'occasion de réaliser de nouvelles expériences, de parler des aliments et de leur transformation "magique" pour certains. Nous profitons de l'extérieur dès que possible même pour le temps d'un repas sous le soleil.



Lieux d'Accueil Enfants Parents

Réouverture sur un lieu unique !

Les LAEP sont des espaces particulièrement pertinents pour favoriser la qualité du lien d'attachement entre les parents et les enfants et permettre à l'enfant de se construire dans de bonnes conditions.

L'accueil dans ce lieu est basé sur l'écoute et l'échange autour du lien familial et social. C'est un lieu de rencontre, d'écoute, d'échanges, de détente et de parole où sont accueillis conjointement l'enfant de moins de 6 ans et son parent, ou l'adulte qui l'accompagne (parent, futurs parents, grand parent...). Plus que jamais nous souhaitons maintenir la possibilité de vous accueillir en "vrai". Le protocole sanitaire nous impose des règles d'hygiène strictes et un traçage de nos familles accueillies en cas de contamination (papier à remplir et à glisser dans l'urne à l'entrée ; il sera détruit

au bout de 7 jours, sans consultation, sauf si un cas Covid est déclaré). Une inscription au préalable vous sera donc demandée. (par mail ou téléphone auprès des coordinatrices).

Pour vous rendre au Laep, il faudra vous munir d'une attestation de déplacement avec comme motif "se rendre dans un service public" tant que la période de confinement n'a pas pris fin.

Nous vous accueillons dans un lieu unique de Bièvre Est tous les mardis de 9h à 11h30 à Renage (salle du RAM - Rue du 19 mars 1962). Les coordinatrices et référentes familles du territoire sont à votre écoute du lundi au vendredi de 9h à 12h et de 13h à 17h.

France : 06 71 97 70 76

Mélanie : 06 71 90 41 82

Mail : laep@cc-bievre-est.fr

Pirouette

Pour cette rentrée nous avons décidé d'innover... !



Les premières rencontres et inscriptions avec les nouvelles familles se feront avec le masque... C'est particulier mais nécessaire ; heureusement le panneau photo à l'entrée permet aux enfants (et aux parents) de nous découvrir et d'appréhender notre visage sans masque !

Pour faire connaissance, et apprendre à se faire confiance progressivement, un nouvel outil, "le livret d'accueil", voit le jour afin de permettre aux parents et aux membres de l'équipe d'échanger ensemble autour des habitudes de l'enfant et de son environnement. L'idée étant d'apprendre doucement à se connaître.

Une nouvelle version "spéciale parents" du projet éducatif de l'équipe plus lisible et accessible présente les valeurs portées par Pirouette et la manière dont l'équipe travaille au quotidien pour les appliquer avec les enfants.

Deux projets à destination des enfants voient le jour :

- La sophrologie : Jennifer viendra le mardi tous les 15 jours proposer des séances aux enfants avec pour objectifs de leur apprendre à reconnaître les émotions, à savoir les apaiser, à retrouver le calme et se détendre, au travers de jeux de respiration, de repères visuels... (se regarder dans le miroir exprimer la tristesse, puis la joie, s'exercer à souffler en imaginant la soupe chaude dans un bol, décharger les tensions de mon corps en soufflant fort et lançant la peluche choisie...). Deux ateliers seront proposés à l'équipe et deux autres aux parents (adaptables selon la situation sanitaire).

- L'écoute musicale : Raquel viendra chaque lundi et jeudi matin sensibiliser les enfants à l'écoute au travers de jeux de voix, de sonorités diverses et variées.

Le Relais Petite Enfance

Depuis septembre, le relais a remis en place des temps d'animations (dans le respect des gestes barrières). Le 15 septembre plusieurs assistants maternels du territoire se sont réunis à l'étang de Côte Manin à Apprieu. Grâce à un intervenant nature, les enfants (et les adultes) ont pu mettre les pieds dans l'eau et découvrir ce bel endroit de verdure.

La fête de la rentrée le 22 septembre a permis de retrouver tous les assistants maternels pour redémarrer l'année de façon positive dans un respect des consignes sanitaires. Ce temps fort a précédé la réouverture des ateliers d'éveils. La formation des assistants maternels est également mise à l'honneur (sauveteur secouriste du travail, soirée sur la protection sociale...). L'année se profile sous le signe du bien être avec plusieurs événements à venir (adaptables en fonction des restrictions sanitaire). Le premier est une soirée de présentation de l'année, incluant un temps de relaxation animé par une sophrologue (pour les assistants maternels). Des ateliers sophrologie se dérouleront ensuite sur l'ensemble du territoire à destination des assistants maternels et des enfants.

Plus d'infos : ram@cc-bievre-est.fr ou 04 76 06 96 96

Nb : depuis le 2/11/20, les ateliers d'éveil n'ont pas pu rouvrir en présentiel, mais les



rendez-vous physiques avec les parents et les assistants maternels sont maintenus sur inscription et au siège de Bièvre Est.

Les créneaux des permanences téléphoniques ont été augmentés, tous les matins, pour le secrétariat comme avec les animatrices.

Enfance, Jeunesse, Famille Ambroise Croizat



Ensemble qu'en pensez vous ?

Nous sommes fin octobre, un beau soleil d'automne illumine la période des vacances ! L'équipe du centre socioculturel Ambroise Croizat a prévu un joli programme pour les familles et les enfants de l'accueil de loisirs. Tout va pour le mieux, malgré un virus qui devient de plus en plus virulent. Tout le monde a le sourire et là, encore une fois, les visages se crispent. Un nouveau mail, un nouveau protocole, des nouvelles règles. Pire, nous sentons qu'un re-confinement se profile à l'horizon. Pas manqué ! Tout s'arrête, on ferme, on se re-confine.

Depuis quelques mois, nos diverses actions envers les habitants sont en perpétuelles adaptations face à ce "Méga Virus". Alors, comme pour vous tous, tous ces changements dans nos vies, pèsent, bouleversent, inquiètent, jusqu'à un sacré ras-le-bol ! Notre cœur de métier est le lien social, c'est d'être avec vous, les habitants, les familles, les enfants, les ados et nos aînés. Malgré tous ces cloisonnements subis, au travail, dans nos loisirs, à l'école, jusque dans nos vies sociales et au cœur de notre intimité dans nos foyers, nous restons tous reliés.



Nous sommes l'Humanité

Nous avons envie de vous dire que les centres socioculturels, c'est un peu le cœur du village. L'équipe est là, avec vous. Ce sont des lieux de vie, de proximité, des lieux ouverts pour les habitants, petits et grands, des lieux intergénérationnels. Ce sont des centres de vie, des microcosmes à l'image de la société. La lumière y est souvent allumée et les visages, réconfortants. Nous pouvons toujours partager cette chaleur. Nous ne pouvons plus nous réunir en grand nombre, mais $1+1=2$. A deux, on n'est plus seul, nous sommes déjà ensemble.

Alors, besoin d'un petit coup de boost, de vitamines, d'envies, les animateurs socio-

culturels sont là, physiquement ou virtuellement ! Continuons à faire ensemble ! Créons autrement !

Nous avons besoin de vous pour construire une autre façon de faire, une autre façon de voir, une autre façon d'être là pour vous. Aidez-nous à être présents autrement. Certes, il nous faut un peu d'imagination,

lâcher nos habitudes latines "tactiles", penser plus petit, plus intime mais toujours ENSEMBLE.

Oui ! Nous aimerions vraiment faire comme avant.

En attendant ce jour, et il viendra, c'est sûr, l'équipe d'Ambroise Croizat est là, à votre écoute !



Lucie Aubrac



Enfance

Durant les vacances de Toussaint, l'accueil de loisirs de Châbons a franchi les portes de la médiathèque de la Fée Verte au Grand-Lemps pour deux journées sur le thème de la robotique. En effet, dans le cadre de l'exposition "Robots et Intelligence Artificielle" les enfants ont pu participer à des ateliers de construction de robots et à leur navigation via des outils informatiques. Accompagnés par les bibliothécaires, cette journée a été un réel moment de découverte et d'expérimentation pour les enfants.

Jeunesse

Une nouvelle saison 2020/2021 est lancée dans la continuité de la saison précédente...

En septembre et octobre les équipes jeunesse sont intervenues dans toutes les classes de 6^{ème} ainsi qu'à la réunion des délégués du collège Liers et Lemps. Cela a permis à l'équipe jeunesse de se faire connaître et d'expliquer ce que les jeunes de 12 à 17 ans peuvent faire dans nos structures. Ainsi les différentes activités, projets, et demandes d'aides ont été abordés. Les jeunes ont été nombreux à venir découvrir nos accueils, pendant les vacances d'automne. Malheureusement les nouvelles restrictions sont venues stopper ce nouvel élan ! Mais pas de quoi s'inquiéter car l'équipe jeunesse reste motivée et commence à préparer cette nouvelle année 2021 afin de vous accueillir dans les meilleures conditions possibles. Alors à bientôt pour de nouvelles aventures...

Petit Zoom sur le projet humanitaire à Madagascar : les sept jeunes filles qui montent ce beau projet sont dans une phase de recherche de financements et force est de constater que malgré toute leur motivation, il est difficile avec la crise sanitaire de trouver l'argent nécessaire à la bonne réalisation de ce projet. Vous avez des idées ? Nous sommes preneurs...

Contact Barhy au 06 33 36 78 03

Famille

Mélanie Tremsal rejoint l'équipe du centre Lucie Aubrac cet automne, après une année bien particulière sur le nord du territoire. La voilà au centre, toujours très motivée. Elle sera une personne ressource pour toutes les familles. Venez échanger avec elle, sur des sujets comme la parentalité, votre vie quotidienne, vos loisirs en famille. Elle aura à cœur de vous proposer des animations et des moments de partage qui vous ressemblent. Voici deux actions mises en place cet automne et qui se poursuivent en ce début d'année :

- Un conte interactif et participatif : "Comment ça fonctionne ?"

Regardez le premier chapitre de cette histoire puis jouez pour trouver la suite de l'histoire... Si cela vous a plu, vous pouvez proposer à votre tour la suite de cette fabuleuse aventure.

- Une exposition collective : "Regards d'ici"

Vous avez de magnifiques photos ou croquis de vos balades quotidiennes près de chez vous ? Valorisons notre territoire en photos et en dessins ! Pour participer, envoyez vos photos et dessins par mail, accompagnés de :

- vos coordonnées : nom, prénom, adresse, téléphone, mail
- votre légende : un mot, une phrase, pour accompagner vos œuvres
- votre accord pour utiliser et diffuser vos œuvres.



Contact : Mélanie Tremsal 06 71 90 41 82
melanie.tremsal@cc-bievre-est.fr



Espace de Vie Sociale

Enfance

La rentrée des mercredis

Nouveaux projets à l'accueil de loisirs d'Eydoche. Cette année l'équipe a décidé de vivre au gré des envies et souhaits des enfants. En effet, pour la première fois, aucun programme "clé en main" où toutes les activités sont prévues. Nous questionnons et échangeons tous les mercredis avec les enfants sur leurs envies et souhaits d'activités. L'idée est d'adapter individuellement le rythme de la journée de l'accueil de loisirs et de leur donner un réel pouvoir d'action et de décision au sein de notre structure, leur petite maison bienveillante du mercredi.

Famille

Que s'est-il passé en octobre avec votre animatrice famille

Parce que les images sont parfois plus parlantes que les longs discours, voici trois moments forts qui vous ont rassemblés ces dernières semaines :

- "Ça me dit de... faire du théâtre en famille" : un atelier autour d'exercices théâtraux, parents et enfants dans l'espace scénique.
- "Ça me dit de... faire des produits maisons" : Un atelier d'échange de recettes à faire soi-même et avec les enfants. Pour cette séance, nous avons réalisé de la lessive ainsi qu'un gommage pour le corps.
- Soirée jeux en famille : nous avons pu proposer aux familles tous types de jeux. Les plus petits dans l'espace de jeux symboliques et les plus grands autour de jeux de plateau : Escape Game et Loups Garous...etc.

Et le collectif ciné ?

Tous les membres du collectif sont restés mobilisés avec toujours l'espoir de proposer des séances ciné pour tous et tous les mois. Cette belle intention, moteur du lien social, se voit bien malmenée mais chacun des membres reste attentif et prêt à representer dès que possible du cinéma dans notre belle campagne. Quelques représentants du collectif se sont déplacés début octobre à Annecy au cinéma "la Turbine", siège du CDPC qui est porteur du projet de "l'écran mobile", pour discuter et échanger sur les difficultés rencontrées actuellement par les salles de cinéma et le milieu culturel en général. Fin octobre, il a proposé la projection sur réservation d'"Antoinette dans les Cévennes" qui a fait salle comble et a mis du baume aux cœurs à tous ses spectateurs.

Jeunesse

Des belles vacances d'automne

Nous voilà donc repartis pour cette nouvelle année 2020-2021, rythmée par de nouvelles contraintes, y compris à l'accueil jeunesse, mais l'envie de se voir et passer de bon moment est toujours là !

Les vacances d'automne se sont tout de même bien déroulées, avec encore de nouveaux inscrits et de nouvelles activités que nous avons pu mettre en place tout en respectant les protocoles en vigueur et le bon sens.

Même si depuis, nous ne pouvons plus vous accueillir dans nos équipements il faut penser à demain ensemble et nous aurons encore de beaux jours devant nous, alors n'hésitez pas à nous contacter pour partager et découvrir vos futurs projets.

Stéphane Ilbig, responsable Jeunesse au 06 80 20 38 27



AGENDA intercommunal

L'agenda peut être modifié en fonction de l'évolution de la situation sanitaire et des mesures gouvernementales prises pour imiter la propagation de l'épidémie.

DÉCEMBRE

SAMEDI 16 DÉCEMBRE

AC On s'la joue au centre de 14h30 à 15h30 puis de 16h à 17h, centre Ambroise Croizat, Renage. Tout public.



SAMEDI 23 DÉCEMBRE

AC Spectacle "le jardin mystérieux d'Aimée" par la Compagnie La fabrique aux merveilles, à 14h salle Aluigi. Tout public.

JANVIER 2021

DU 9 JANVIER AU 3 AVRIL

FV L'Expo Idéale. Tout Public

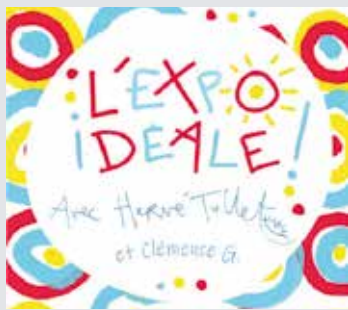

SAMEDI 9 JANVIER

Atelier "J'enrichis l'Expo Idéale" de 9h30 à 11h30. De 4 à 7 ans.
Inauguration de l'Expo Idéale à 11h45. Tout Public.
Atelier "J'enrichis l'Expo Idéale" de 14h30 à 16h30. A partir de 7 ans.

MERCREDI 20 JANVIER

AC On s'la joue au centre de 14h30 à 15h30 puis de 16h à 17h, centre Ambroise Croizat, Renage. Tout public.



SAMEDI 23 JANVIER

FV Cultipouce 4-8 ans à 10h. A partir de 4 ans.

MERCREDI 27 JANVIER

FV Cultipouce 0-3 ans à 10h. A partir de 0 ans.



VENDREDI 29 JANVIER

FV L'Heure Verte – club lecture à 18h. Ados – adultes.

SAMEDI 30 JANVIER

Club d'écoute à 10h. Ados – adultes.

FÉVRIER

MERCREDI 10 FÉVRIER

FV **Atelier** "A moi de jouer" de 10h à 12h. De 4 à 7 ans.
Atelier "A moi de jouer" de 14h à 16h. A partir de 7 ans.

VENDREDI 12 FÉVRIER

FV **Projection** "Gros Pois et Petit Point" à 11h. A partir de 3 ans.

MERCREDI 17 FÉVRIER

AC On s'la joue au centre de 14h30 à 15h30 puis de 16h à 17h, centre Ambroise Croizat, Renage. Tout public.



FV **Projection** "Les Trolls" à 16h. A partir de 6 ans.

SAMEDI 20 FÉVRIER

FV Cultipouce 4-8 ans à 10h. A partir de 4 ans.



MERCREDI 24 FÉVRIER

FV Cultipouce 0-3 ans à 10h. A partir de 0 ans.

VENDREDI 26 FÉVRIER

FV L'Heure Verte – club lecture à 18h. Ados – adultes.

SAMEDI 27 FÉVRIER

FV **Projection** : concert à la Cité de la Musique à 16h. A partir de 7 ans.

MARS

SAMEDI 13 MARS

FV Le Dit du Corps de 16h à 18h. A partir de 7 ans.



VENDREDI 19 MARS

FV **Bouffonnerie musicale** "Une soirée chez Offenbach" à 20h. A partir de 10 ans



SAMEDI 20 MARS

FV **Pièce de théâtre** : lecture de textes de théâtre jeunesse à 11h. A partir de 9 ans.

MERCREDI 24 MARS

FV Cultipouce 0-3 ans à 10h. A partir de 0 ans.

VENDREDI 26 MARS

FV L'Heure Verte – club lecture à 18h.
Ados – adultes



SAMEDI 27 MARS

FV Le cinoch'tographe : une leçon de
cinéma à 16h. A partir de 9 ans.

AVRIL

SAMEDI 3 AVRIL

FV Lecture Illustrée "Momo" à 10h. A
partir de 7 ans.



SAMEDI 3 AVRIL

FV Atelier Philo-Art à 14h. A partir de
7 ans.



La communauté de communes
de Bièvre Est vous souhaite
de belles et bonnes fêtes
de fin d'année.

toutpresdechezvous.fr

**JE
SOUTIENS
LES**

Commerces
en Bièvre Est

**JE
CONSOMME**

LOCAL

Bièvre Est
COMMUNAUTÉ DE COMMUNES